



***Gandalf Tryggve, Gudrun Bergljot
og Ragnvald Tjodolf:***

**Nordiske renessansenavn som innovasjon i et
sosiologisk og geografisk perspektiv**

NOR-3930

Lars Eirik Dahlberg

*Mastergradsoppgave i nordisk - integrert 10 sp PPU
Fakultet for humaniora, samfunnsvitenskap og lærerutdanning
Universitetet i Tromsø
Våren 2010*

Oversikt over figurer, tabeller, diagrammer og kart vii

1 Innledning	1
1.1 Formål, tema og hypoteser	1
1.1.1 Formål og tema.....	1
1.1.2 Hypoteser	2
1.2 Begrensninger.....	3
1.2.1 Etisk refleksjon.....	3
1.3 Avhandlingens disposisjon.....	4
1.4 Tidligere forskning	4
1.5 Den nordiske navnerenessansen.....	6
1.5.1 Renessansenavn.....	7
1.6 Nasjonalromantikken	9
1.6.1 Bakgrunn	9
1.6.2 Hva var nasjonalromantikken?.....	9
2 Teori	11
2.1 Innovasjonsteori	11
2.1.1 Innovasjonen	11
2.1.2 Kommunikasjonskanaler	12
2.1.3 Tid	13
2.1.4 Sosialt system.....	15
2.1.5 Spredning	16
2.1.6 Geografisk diffusjonsteori.....	16
2.2 Sosiologisk teori om smakspreferanser.....	17
3 Materiale og metode	19
3.1 Sosiale klasser	19
3.2 Materiale og fremgangsmåte	26
3.2.1 Navneutvalget.....	26
3.2.2 Materiale for 1865-tellingen.....	27
3.2.3 Bortfall i 1865-materialet	28
3.2.4 Materiale for 1900-tellingen.....	29
3.2.5 Bortfall i 1900-materialet	30
3.2.6 Materiale for geografisk spredning	30
3.2.7 Kildekritikk	30
3.3 Hvor kom navnene fra?	31
3.4 Metode.....	33
4 Resultater av den sosiale klassifiseringen	35
4.1 Resultater av den sosiale klassifiseringen for 1865-tellingen	35
4.1.1 <i>Borghild</i> i 1865-materialet	35
4.1.2 <i>Dagny</i> i 1865-materialet.....	37
4.1.3 <i>Gudrun</i> i 1865-materialet	38
4.1.4 <i>Hjalmar</i> i 1865-materialet	39
4.1.5 <i>Ragnvald</i> i 1865-materialet	41
4.1.6 <i>Sverre</i> i 1865-materialet	42
4.1.7 <i>Trygve</i> i 1865-materialet	43
4.1.8 Oppsummering av den sosiale klassifiseringen i 1865-materialet	44

4.2 Resultater av den sosiale klassifiseringen for 1900-tellingen i Kristiania	45
4.2.1 <i>Borghild</i> i Kristiania-materialet (1898–1900)	45
4.2.2 <i>Dagny</i> i Kristiania-materialet (1898–1900)	46
4.2.3 <i>Gudrun</i> i Kristiania-materialet (1898–1900)	47
4.2.4 <i>Hjalmar</i> i Kristiania-materialet (1898–1900)	48
4.2.5 <i>Ragnvald</i> i Kristiania-materialet (1898–1900)	48
4.2.6 <i>Sverre</i> i Kristiania-materialet (1898–1900)	49
4.2.7 <i>Trygve</i> i Kristiania-materialet (1898–1900)	50
4.2.8 Oppsummering av den sosiale klassifiseringen i Kristiania-materialet	51
4.3 Resultater av den sosiale klassifiseringen for 1900-tellingen i Ringsaker	51
4.3.1 <i>Borghild</i> i Ringsaker-materialet for 1900-tellingen	52
4.3.2 <i>Dagny</i> i Ringsaker-materialet for 1900-tellingen	52
4.3.3 <i>Gudrun</i> i Ringsaker-materialet for 1900-tellingen	53
4.3.4 <i>Hjalmar</i> i Ringsaker-materialet for 1900-tellingen	54
4.3.5 <i>Ragnvald</i> i Ringsaker-materialet for 1900-tellingen	54
4.3.6 <i>Sverre</i> i Ringsaker-materialet for 1900-tellingen	55
4.3.7 <i>Trygve</i> i Ringsaker-materialet for 1900-tellingen	56
4.3.8 Oppsummering av den sosiale klassifiseringen i Ringsaker-materialet	56
4.4 Navneposisjoner	57
5 Sosiologisk perspektiv på 1865- og 1900-tellingen	61
5.1 Sosiale skiller i 1865- og 1900-tellingen	61
5.1.1 <i>Borghild</i> i 1865- og 1900-tellingen	62
5.1.2 <i>Dagny</i> i 1865- og 1900-tellingen	63
5.1.3 <i>Gudrun</i> i 1865- og 1900-tellingen	64
5.1.4 <i>Hjalmar</i> i 1865- og 1900-tellingen	65
5.1.5 <i>Ragnvald</i> i 1865- og 1900-tellingen	66
5.1.6 <i>Sverre</i> i 1865- og 1900-tellingen	67
5.1.7 <i>Trygve</i> i 1865- og 1900-tellingen	68
5.1.8 Oppsummering av de sosiale skillene	68
5.2 Bygd vs. by i 1900-tellingen	71
5.3 Sammenfatning av det sosiologiske perspektivet	73
6 Geografisk spredning	75
6.1 Hvor bodde folk?	75
6.2 Renessansenavnenes geografiske spredning	77
6.2.1 Geografisk spredning av navnet <i>Borghild</i>	78
6.2.2 Geografisk spredning av navnet <i>Dagny</i>	81
6.2.3 Geografisk spredning av navnet <i>Gudrun</i>	84
6.2.4 Geografisk spredning av navnet <i>Hjalmar</i>	87
6.2.5 Geografisk spredning av navnet <i>Ragnvald</i>	90
6.2.6 Geografisk spredning av navnet <i>Sverre</i>	93
6.2.7 Geografisk spredning av navnet <i>Trygve</i>	96
6.2.8 Geografisk spredning av alle de syv undersøkte navnene	99
6.3 Sammendrag av den geografiske spredningen	101

7 Konklusjoner og refleksjoner.....	103
7.1 Besvarelse av hypotesene.....	103
7.1.1 Kan spredningen ses på som en innovasjonsspredning?.....	103
7.1.2 Sprer de undersøkte navnene seg i henhold til hypotesene?	106
7.2 Didaktisk perspektiv.....	107
7.2.1 Om bruk av navnegranskning som metode.....	107
7.2.2 Navnegranskning knyttet til kompetansemål	109
8 Avslutning	113
8.1 Sammendrag.....	113
8.2 Videre forskning?	114
Kilder og litteratur	117
Vedlegg	121

Oversikt over figurer, tabeller, diagrammer og kart

Figur

Figur 1: Figure 7-1, Rogers 2003:273	15
--	----

Tabeller

Tabell 1: Fedrenes yrker med kategori plassering	22
Tabell 2: <i>Borghild</i> 1865	36
Tabell 3: <i>Dagny</i> 1865	37
Tabell 4: <i>Gudrun</i> 1865	38
Tabell 5: <i>Hjalmar</i> 1865	40
Tabell 6: <i>Ragnvald</i> 1865	41
Tabell 7: <i>Sverre</i> 1865	42
Tabell 8: <i>Trygve</i> 1865	44
Tabell 9: <i>Borghild</i> i Kristiania 1898–1900	45
Tabell 10: <i>Dagny</i> i Kristiania 1898–1900	46
Tabell 11: <i>Gudrun</i> i Kristiania 1898–1900	47
Tabell 12: <i>Hjalmar</i> i Kristiania 1898–1900	48
Tabell 13: <i>Ragnvald</i> i Kristiania 1898–1900	49
Tabell 14: <i>Sverre</i> i Kristiania 1898–1900	50
Tabell 15: <i>Trygve</i> i Kristiania 1898–1900.....	51
Tabell 16: <i>Borghild</i> i Ringsaker	52
Tabell 17: <i>Dagny</i> i Ringsaker.....	53
Tabell 18: <i>Gudrun</i> i Ringsaker	53
Tabell 19: <i>Hjalmar</i> i Ringsaker.....	54
Tabell 20: <i>Ragnvald</i> i Ringsaker	55
Tabell 21: <i>Sverre</i> i Ringsaker	55
Tabell 22: <i>Trygve</i> i Ringsaker	56
Tabell 23: Navneposisjoner i 1865-materialet	57
Tabell 24: Navneposisjoner i Kristiania-materialet (1898–1900).....	58
Tabell 25: Navneposisjoner i Ringsaker-materialet	59
Tabell 26: Befolkning i Norge (fra SSB)	76
Tabell 27: Fødte personer i de fire periodene	77
Tabell 28: <i>Borghild</i> i by og land i hver periode	78
Tabell 29: <i>Dagny</i> i by og land i hver periode.....	81
Tabell 30: <i>Gudrun</i> i by og land i hver periode	84
Tabell 31: <i>Hjalmar</i> i by og land i hver periode.....	87
Tabell 32: <i>Ragnvald</i> i by og land i hver periode	90
Tabell 33: <i>Sverre</i> i by og land i hver periode	93
Tabell 34: <i>Trygve</i> i by og land i hver periode	96
Tabell 35: Alle de syv navnene i by og land i hver periode.....	99

Diagrammer

Diagram 1: <i>Borghild</i> 1865.....	62
Diagram 2: <i>Borghild</i> 1900 Kristiania.....	62
Diagram 3: <i>Dagny</i> 1865	63
Diagram 4: <i>Dagny</i> 1900 Kristiania	63
Diagram 5: <i>Gudrun</i> 1865	64
Diagram 6: <i>Gudrun</i> 1900 Kristiania.....	64
Diagram 7: <i>Hjalmar</i> 1865	65
Diagram 8: <i>Hjalmar</i> 1900 Kristiania	65
Diagram 9: <i>Ragnvald</i> 1865	66
Diagram 10: <i>Ragnvald</i> 1900 Kristiania.....	66
Diagram 11: <i>Sverre</i> 1865	67
Diagram 12: <i>Sverre</i> 1900 Kristiania.....	67
Diagram 13: <i>Trygve</i> 1865.....	68
Diagram 14: <i>Trygve</i> 1900 Kristiania.....	68
Diagram 15: Total 1865	69
Diagram 16: Total 1900 Kristiania.....	69
Diagram 17: Total 1865 (unntatt <i>Hjalmar</i>).....	70
Diagram 18: Total 1900 Kristiania (unntatt <i>Hjalmar</i>)	70
Diagram 19: Total 1900 Kristiania.....	72
Diagram 20: Total 1900 Ringsaker	72
Diagram 21: <i>Borghild</i> i by og land.....	78
Diagram 22: <i>Dagny</i> i by og land	81
Diagram 23: <i>Gudrun</i> i by og land	85
Diagram 24: <i>Hjalmar</i> i by og land	87
Diagram 25: <i>Ragnvald</i> i by og land	90
Diagram 26: <i>Sverre</i> i by og land	93
Diagram 27: <i>Trygve</i> i by og land.....	96
Diagram 28: Total i by og land	99
Diagram 29: Navnebærere gjennom 1800-tallet	105

Kart

Kart 1: <i>Borghild</i> periode 1	79
Kart 2: Spredning av <i>Borghild</i>	80
Kart 3: <i>Dagny</i> periode 1	82
Kart 4: Spredning av <i>Dagny</i>	83
Kart 5: <i>Gudrun</i> periode 1	85
Kart 6: Spredning av <i>Gudrun</i>	86
Kart 7: <i>Hjalmar</i> periode 1	88
Kart 8: Spredning av <i>Hjalmar</i>	89
Kart 9: <i>Ragnvald</i> periode 1	91
Kart 10: Spredning av <i>Ragnvald</i>	92
Kart 11: <i>Sverre</i> periode 1	94
Kart 12: Spredning av <i>Sverre</i>	95
Kart 13: <i>Trygve</i> periode 1.....	97
Kart 14: Spredning av <i>Trygve</i>	98
Kart 15: Spredning av alle syv navnene.....	100

Takk til
Gulbrand Alhaug
og
Einar Andreas Størkensen

1 Innledning

Alle ting trenger et navn. På den måten kan vi skille det ene fra det andre. Slik trenger også personer et navn for at vi skal kunne skille de ulike personene fra hverandre. Om dette skillet gjøres for å vise til hvilken slekt man tilhører (slektsnavn), eller for å skille mellom enkeltindivider i en vennegjeng (fornavn eller kallenavn), vil personnavnet alltid være koblet til identitet. Gjennom navnebruk kan man således skape skiller mellom ulike kulturer og klasser, mellom kjønnene og mellom generasjoner.

Våren 2009 studerte jeg emnet *NOR-3062 Namn og nasjonalisme* på nordisk masternivå ved Universitetet i Tromsø. Jeg skrev da en semesteroppgave om navnet *Dagny* i et sosiologisk perspektiv. Gjennom arbeidet med semesteroppgaven fikk jeg styrket min interesse for nordiske renessansenavn. Selv om en undersøkelse av nordiske renessansenavn kun er en liten del av navneforskningen, som igjen er en del av nordistikken, vil jeg gjennom denne undersøkelsen kunne se noen større linjer også. Jeg er tatt opp på et integrert masterstudie i språk og samfunnsfag og i 2008/2009 tok jeg praktisk-pedagogisk utdanning (PPU) som en del av dette studiet. Der hadde jeg blant annet fagdidaktikk i norsk. Gjennom fellesforelesninger i pedagogikk og gruppeseminarer i norsk fagdidaktikk ble det nevnt at det er viktig å se de store linjene i et fag før man fordyper seg. Jeg har også et årsstudium i historie som en del av det integrerte studiet. Dette har gitt meg kjennskap til norsk historie på 1800-tallet, som også er perioden for min undersøkelse. Jeg mener navneforskning kan brukes både innen historie, samfunnsfag, norsk og realfagene og denne avhandlingen kan være et eksempel på et tverrfaglig prosjekt med inspirasjon fra flere hold. Denne avhandlingen er også en del av det integrerte studiet, noe som betyr at avhandlingen også skal ha et fagdidaktisk perspektiv.

1.1 Formål, tema og hypoteser

1.1.1 Formål og tema

På 1800-tallet skjedde store ting i norsk historie. I 1814 fikk vi vår egen grunnlov, og vi gikk ut av en union med Danmark og inn i en ny med Sverige. Den kulturelle påvirkningen kom til oss fra Sverige og Danmark, som i sin tur fikk inspirasjon fra det europeiske kontinentet. En av de kulturelle påvirkningene som kom til oss, var den strømmingen vi kaller *nasjonalromantikken*. I denne perioden skulle det nasjonale være i fokus. Norsk kultur skulle

stå i høysetet, og vi måtte søke tilbake i tid for å finne denne kulturen. Også innen personnavn skulle det vise seg at vi søkte tilbake til røttene, og *den nordiske navnerenessansen* ble en betydningsfull navnemote på 1800-tallet.

Gulbrand Alhaug har pekt på at det mangler omfattende undersøkelser av den nordiske navnerenessansen i et sosiologisk perspektiv (Alhaug 2007:15), og dette skal jeg prøve å gjøre noe med. Formålet med avhandlingen er å se på hvordan et utvalg av nordiske renessansenavn sprer seg i sosiale lag i Norge i siste halvdel av 1800-tallet. Jeg ønsker også å se på hvordan den geografiske spredningen er for de samme navnene. Et stort materiale vil ligge til grunn i min undersøkelse, og dette er selvfølgelig for å kunne levere en mer omfattende undersøkelse.

I emnebeskrivelsen for avhandlingen er det, som nevnt, gitt at det skal være et didaktisk fokus, i tillegg til det spesifikt faglige. Hvordan man velger å inkludere fagdidaktikken er opp til den som skal skrive avhandlingen, men gjerne med utgangspunkt i et undervisningsemne. Jeg velger å dele avhandlingen i to deler: en faglig undersøkelse i disiplinen nordisk språk, som vil bli viet størst plass, og en refleksjonsdel hvor det didaktiske fokuset kommer frem.

1.1.2 Hypoteser

Om navnerenessansen sier Gudlaug Nedreliid: ”Denne namnemoten starta, som vanleg er for namnemotar, i dei høgare sosiale skikt, mellom akademikarar og byfolk” (Nedreliid 1997:8). Jeg vil derfor gå ut fra at de renessansenavnene som skal undersøkes i denne avhandlingen følger det samme mønsteret. Mine hypoteser er at de renessansenavnene som undersøkes, har blitt introdusert av overklassen i byene. Siden den nordiske navnerenessansen var en navnemote, vil jeg anta at disse navnene siden spredte seg til lavere sosiale lag og utover på landsbygda. Da spredningen satte i gang, og de lavere sosiale lagene tok til seg renessansenavnene, vil jeg anta at overklassen, for å opprettholde skillet mellom overklasse og lavere sosiale lag, igjen valgte andre navn på sine barn. Siden spredningen starter i byene, vil det også være rimelig å anta at overklassen på landsbygda kommer noe senere med på denne moten. Folk bodde, da som nå, mer spredt på landet enn i byene, og det kan derfor være at landsbygdas overklasse ikke endret navneskikken på samme måte som overklassen i byene da de lavere sosiale lag tok i bruk renessansenavn.

1.2 Begrensninger

For å søke svar på hypotesene har jeg benyttet meg av folketellingene fra 1801¹, 1865 og 1900. Disse er digitaliserte og er søkbare på internett. Etter at avgjørelsen om hvilke navn som skulle undersøkes var tatt, kunne jeg gå inn i folketellingene for å samle mitt materiale. Selve materialpresentasjonen og navneutvalget kommer jeg tilbake til i kapittel 3.

Når man setter i gang med et prosjekt som dette, finner man noen begrensninger man ikke kan gjøre noe med. En av disse er hvilke folketellinger som finnes tilgjengelige. 1801-, 1865- og 1900-tellingene var landsdekkende, mens 1875-tellingen ikke var det. Jeg fokuserte på de landsdekkende tellingene og tok derfor ikke i bruk 1875-tellingen. Omfanget av avhandlingen setter også noen begrensninger. Navneutvalget kan ikke være av en slik størrelsesorden at avhandlingen overskrider tilrådelig mål for lengde og innhold. Avhandlingen har gått en del utover anbefalt antall sider, men dette kan forsvares med at presentasjonen av materialet (kapittel 3) tar såpass stor plass som den gjør. I tillegg er det en del tabeller, diagrammer og kart med i avhandlingen. Jeg kunne hatt disse med som vedlegg, og på den måten fått avhandlingen innenfor de anbefalte rammene for sidetall, men jeg føler at det blir enklere å følge resonnetet i avhandlingen om disse er med i hoveddelen.

1.2.1 Etisk refleksjon

Alt av materiale jeg benytter, ligger fritt tilgjengelig og søkbart på internett. Opplysningene om enkeltpersoner i folketellingene kunne ha vært anonymisert, men materialet er over hundre år gammelt og derfor offentliggjort gjennom Registreringssentralen for historisk data og Digitalarkivet. Jeg bruker opplysninger om yrker for å klassifisere personer i ulike sosiale klasser. Yrkesoppføringene i folketellingene ligger også fritt tilgjengelig på internett. Det er ikke mange steder jeg nevner personer med fullt navn, og om noen har spesielle interesser for noen av de navngitte personene i avhandlingen, kan de finne informasjon om disse på internett, på samme måte som det jeg har gjort. Jeg føler derfor ikke at jeg bryter noen etiske retningslinjer ved å bruke materialet på den måten jeg gjør.

¹ 1801-tellingen brukes kun i mindre grad i denne avhandlingen.

1.3 Avhandlingens disposisjon

Avhandlingen er satt opp slik at tidligere forskning og inspirasjon (punkt 1.4), samt definisjoner av den nordiske navnerenessansen (punkt 1.5) og nasjonalromantikken (punkt 1.6), kommer før teorien som spesifikt er lagt til grunn for min avhandling. Den tidligere forskningen vil sammen med definisjonene av navnerenessansen og nasjonalromantikken danne et faglig teoretisk grunnlag, mens jeg i teorikapitlet (kapittel 2) vil gå gjennom teori som jeg mer spesifikt anvender i analysen av materialet. Disse teoriene er hentet fra samfunnsfagene og består av innovasjonsteori (punkt 2.1) og sosiologisk teori om smakspreferanser (punkt 2.2).

Etter at det teoretiske grunnlaget er lagt, vil jeg gå over til en presentasjon av materialet i kapittel 3. I dette kapitlet vil jeg presentere hvordan jeg, ut fra den sosiologiske teorien og tidligere forskning, definerer ulike sosiale klasser (punkt 3.1). Det er først etter denne presentasjonen at jeg kommer med en redegjørelse for hvilke navn jeg vil bruke i undersøkelsen (punkt 3.2).

Når materialet og fremgangsmåten for innsamlingen er presentert, vil jeg gå videre til selve undersøkelsen (kapitlene 4, 5 og 6), hvor tabeller og diagrammer vil presenteres og forklares. I kapittel 4 vil jeg presentere resultatene av den sosiale klassifiseringen av materialet fra 1865- og 1900-tellingen. I kapittel 5 vil jeg sammenligne det klassifiserte materialet og sette 1865- og 1900-tellingen opp mot hverandre. Det siste kapitlet i analysedelen er kapittel 6. I dette kapitlet vil jeg vise resultater og funn fra undersøkelsen av den geografiske spredningen av de undersøkte navnene. Gjennom kapitlene 4, 5 og 6 vil jeg vise hvordan teorien anvendes på det innsamlede materialet for å finne svar på hypotesene.

Etter at undersøkelsen og analysen er gjennomført, vil jeg komme med en besvarelse av hypotesene (punkt 7.1), før jeg kommer med noen didaktiske refleksjoner (punkt 7.2). Jeg vil i den delen se på hvordan navnegransking, og de metodene dette medfører, kan brukes i skolen. Kobling mot læreplanverket vil også inngå i det didaktiske perspektivet. Helt til slutt i avhandlingen vil jeg komme med et sammendrag (kapittel 8). Der vil jeg i tillegg nevne noen interessante funn jeg ikke selv har hatt tid til å gå mer inn på. Jeg vil også i den forbindelse skissere noen linjer for videre forskning (punkt 8.2).

1.4 Tidligere forskning

Navneforskningen har blitt viet mye oppmerksomhet innen nordistikken. Symposier har blitt avholdt, professorater har blitt opprettet og navneleksikon har blitt utgitt. Navn er noe som

opptar alle, og ikke bare nordister. Siden det er forsket mye på navn, skulle det ikke være noen sak å finne frem til relevant forskning for min oppgave. Men som jeg allerede har nevnt, mangler det omfattende undersøkelser av den nordiske navnerenessansen i et sosiologisk perspektiv (Alhaug 2007:15). Selv om disse omfattende undersøkelsene mangler for akkurat mitt interesseområde, vil jeg selvfølgelig dra nytte av annen forskning på navn.

Et lite drypp av forskning på navnerenessansen i et sosiologisk perspektiv gir Gulbrand Alhaug (2007) i sitt bidrag til *Ola-Boka*. Her ser han kort på hvordan navnene *Dagny* og *Hjørdis* spredte seg i Trondheim fra midten av 1800-tallet og utover. Han fokuserer mest på spredningen av *Dagny*, siden dette navnet ble tatt i bruk tidligere enn *Hjørdis*. Grunnen til at Alhaug valgte disse navnene er at de begge er med i Ibsens *Hærmændene paa Helgeland* (1858), som ble satt opp i Trondheim i 1859. Alhaug bruker fedrenes yrker til å bestemme hvilken sosial klasse disse navnebærerne hører til. Deretter kan han se om det er noe mønster i hvem som tok i bruk *Dagny* og *Hjørdis* (Alhaug 2007). I min avhandling vil jeg bruke samme fremgangsmåte, men materialet vil være betraktelig større.

Linnea Gustafsson kom i 2002 med sin doktorgradsavhandling, *Novation i norr – Nya dopnamn och namngivningsmönster i Skelleftebygden 1791–1890*. I avhandlingen ser hun på hvilke navn som er nye i Skelleftebygden² i perioden 1791–1890, og hvem som tar disse navnene i bruk. I avhandlingen bruker hun forskning og teori som er interessant for min egen avhandling, og da først og fremst sosiologisk teori og innovasjonsteori som jeg kommer tilbake til i kapittel 2. Hun ser blant annet på hvilken sosial klasse som først tar i bruk de forskjellige navnene, altså har hun et sosiologisk perspektiv på sin undersøkelse.

Flere har sagt og skrevet noe om den nordiske navnerenessansen. Jeg har gått gjennom en del av denne forskningen for å komme frem til en definisjon av hva navnerenessansen, og et renessansenavn, er. Av eksempler kan jeg nevne Roland Otterbjörk (1979), som visstnok skal ha vært den første til å bruke termen *den nordiske navnerenessansen*, Terje Aarset (1982, 1985), som sier noe om når den nordiske navnerenessansen tok til i Norge, Kristoffer Kruken (1993), som omhandler spirene til den nordiske navnerenessansen, og Eva Meldgaard (1997), som beskriver den nordiske navnerenessansen som en navnemote i Danmark. Jeg vil si mer om deres bidrag til forskningen når jeg skal definere den nordiske navnerenessansen (punkt 1.5).

Siden jeg ønsker å se på den nordiske navnerenessansen i et sosiologisk perspektiv, altså spredningen av navn i og mellom ulike sosiale lag, vil det være naturlig med et fokus på hvem

² Området i og rundt det som i dag er byen Skellefteå i Sverige.

som har tilgang til informasjon om de nye navnene. *Dagny* og *Hjørdis* ble populære etter å ha blitt brukt som navn i Ibsens *Hærmændene paa Helgeland* (1858), et drama som utspiller seg i norrøn tid. Sansen for historie og det opprinnelige norske fikk en oppsving på 1800-tallet, i og med nasjonalromantikken. Ingen komplett norsk litteraturhistoriebok kommer ut uten å nevne nasjonalromantikken, og jeg har konsultert Andersen (2001), Hauge (1982), Dahl (1981) og Aarnes (1994) for å danne meg et bilde av denne perioden. Dette er også relevant for den sosiologiske teorien om smakspreferanser, og ikke minst for det didaktiske perspektivet. I *Læreplanverket for kunnskapsløftet* (LK06) står det under punktet *Formål med faget* i læreplan i norsk at: ”Norskfaget etablerer seg i spenningsfeltet mellom det historiske og det samtidige, det nasjonale og det globale. Å se norsk språk og kultur i et historisk og nasjonalt perspektiv kan gi elevene innsikt i og forståelse for det samfunnet de er en del av” (LK06, Læreplan i norsk). Navnegransking vil som en del av norskfaget passe inn i læreplanen siden navnegransking koblet mot nasjonalromantikken, som i denne avhandlingen, vil gi innsikt i historiske forhold og hvordan disse har påvirket samfunnet i dag. Nasjonalromantiske strømninger påvirket smakspreferansene til overklassen, og denne smakspreferansen ga i sin tur grunnlaget for den navnemoten som den nordiske navnerenessansen var. Jeg vil senere komme tilbake til nasjonalromantikken som periode (punkt 1.6).

1.5 Den nordiske navnerenessansen

Som tidligere nevnt, var Roland Otterbjörk den første som benyttet termen *den nordiske navnerenessansen*. I *Svenska förnamn* (1979) skriver han: ”Tack vare göticismen kom de svenska namnsederna att helt förändras, en ny blomstringstid kom för de ursprungligen nordiska namnen, en företeelse som med all rätt förtjänar att kallas den nordiska namnrenässansen” (Otterbjörk 1979:39).

Ordet *renessanse* kommer fra latinsk *renasci*, som betyr 'gjenfødning'. I dag brukes ordet mer om 'ny oppblomstring'³. Ole-Jørgen Johannessen skriver i et innlegg på NORNA's 34. symposium at Terje Aarset er den første i Norge til å benytte seg av termen *den nordiske navnerenessansen* (Johannessen 2005:12). Aarset nevner denne termen i innledningen til *Norsk personnamnleksikon* (1982). Her skriver han at det gikk jevnt tilbake med de nordiske navnene her i landet under unionstiden med Danmark. Dette endret seg derimot i siste

³ I tillegg til interessen for antikken på 1300–1400-tallet og en stilart innen arkitektur og møbelkunst.

halvdelen av 1800-tallet, og Aarset skriver at: ”Med nasjonalromantikken i 1840–50-åra får vi ei ny interesse for norsk språk, musikk og folkeminne” (Aarset 1982:66). Kristoffer Krukens artikkel, ”Spirene til den nordiske navnerenessansen” (1993), starter slik: ”På 1800-talet voks det fram ei sterk interesse for personnamn frå Noregs ærerike fortid. Den nye nasjonen skulle byggjast med vyrke frå den gamle som hadde gått i kne, og eitt viktig tilskot var dei minna som namnebruken bar i seg” (Kruken 1993:21). Over tre sider skisserer Kruken hva han mener er spirer til en navnerenessanse. Disse ”spirene” er enkelte belegg på at gamle nordiske navn blir tatt i bruk tidlig på 1800-tallet. Videre i artikkelen viser Kruken til hva navnerenessansen innebar:

I namneteknisk forstand hadde renessansen tre nivå: namn heilt utan tradisjon i samtid og nær fortid kom inn (t.d. *Sverre*), tradisjonelle namn fekk historiserande form (t.d. *Sigurd* for *Sjurd*), og lokale namn kom i nasjonalt omløp (t.d. *Ragnvald*). [...] Drivkrafta bak det heile var den nasjonalhistoriske ideen, og såframt den var til stades, bør eit tilfelle kallast ”renessanse”. (Kruken 1993:22)

Det er altså slått fast at den nordiske navnerenessansen får sitt gjennomslag en gang på 1800-tallet. Aarset skriver at vi ”veit ikkje visst når utviklinga mot ein norskare namneskikk kom i gang og kvar det skjedde først. Men mykje tyder på at dei nordiske namna først slo gjennom i byane, og omslaget kan iallfall somme stader merkast frå 1840-åra” (Aarset 1982:66). Kruken viser til at yttergrensene for hva vi kan kalle en navnerenessanse er diffuse. Man kan ikke vite med sikkerhet om spirene er motivert av den nasjonalhistoriske ideen, eller om de er tilfeldigheter. Om når omslaget kom og vi kan begynne å snakke om en renessanse, skriver han: “[...] at åra kring 1860 kan vise seg å vera den store vendekneiken, er ikkje tilfeldig: Da har flest alle av dei kulturelle faktorane – og ikkje minst den historisk-romantiske litteraturen [...], hatt tid til å verke” (Kruken 1993:23). I Norge snakker vi altså om en navnerenessanse fra midten av 1800-tallet og utover. Ifølge Otterbjörk foregikk det samme fenomenet i Sverige i første halvdel av 1800-tallet (Otterbjörk 1979:39). I Danmark startet den nordiske navnerenessansen, ifølge Eva Meldgaard, i København rundt 1820 (Meldgaard 1997:102). Norge er altså sist ute av de skandinaviske landene, men dette er ikke så rart. Nasjonalromantikken, og andre kulturelle strømninger, kom som regel til Norge via Sverige eller Danmark, som igjen hentet inspirasjonen fra kontinentet.

1.5.1 Renessansenavn

Termen *nordiske navn* har vært nevnt, men hva som inngår i denne termen, er ikke klart. I Terje Aarsets artikkel, ”Den nordiske navnerenessansen i bygd og by på Sunnmøre 1860–99” (1985), forklares dette litt nærmere: ”Med *nordiske namn* forstår vi [...] namn som hørde til

det heimlege namnetilfanget før kristendomen kom til landet, og dessutan namn som seinare er utvikla av nordisk ordtilfang” (Aarset 1985:110). Eva Meldgaard skriver i ”Fornavnemoder i Danmark 1820–2020” (1997) at den nordiske navnerenessansen innebærer ”[o]pkaldelsen efter personer i den nordiske oldtid” (Meldgaard 1997:102), og at denne oppkallelsen karakteriseres ved at foreldre velger navn fra en navnegruppe som de ”ikke har, eller ikke behøver at have nogen familiær, social eller kulturel tilknytning til, men som man lige som alle andre forældre på samme tidspunkt føler æstetisk acceptabel” (Meldgaard 1997:102). Roland Otterbjörk skriver i *Svenska förnamn* om gruppen av nordiske renessansenavn:

Många mer eller mindre glömda namn och regionalt begränsade namn, som tidigare ägnats endast ett förstrött antikvariskt intresse, togs fram ur gömmorna och befanns fullt värdiga som svenska förnamn.[...] Framför alt var det dock en rätt begränsad namngrupp, nämligen de i egentlig mening "götiska", av den norröna litteraturen förmedlade namnen, som under 1800-talets förra hälft utgjorde det mest karaktäristiska nya innslaget i vår namnskatt. (Otterbjörk 1979:39)

Linnea Gustafsson har i sin avhandling, *Novation i norr – Nya dopnamn och namngivningsmönster i Skelleftebygden 1791–1890* (2002), sammenfattet hva Otterbjörk, Aarset og Meldgaard skriver og satt opp fire punkter for hvordan hun vil definere gruppen av renessansenavn:

- 1) Namn som funnits under fornnordisk tid, dvs. innan kristendomen kom till Norden.
 - 2) Namn som senare utvecklats ur ett nordiskt ordförråd, alltså nybildningar.
 - 3) Namn på gudar, kungar, hjältar o.s.v. från den nordiska forntiden.
 - 4) Namn i nationalromantisk, eller göticistisk, litteratur där både författaren och läsaren ansåg, eller trodde, att de namn som användes var fornnordiska.
- (Gustafsson 2002:116)

Hun presiserer at hun i all hovedsak legger vekt på punkt 1 og 3 i kategoriseringen av nordiske renessansenavn da punkt 2 og 4 inngår i andre navnegrupper⁴ i hennes avhandling (Gustafsson 2002:116–117).

Det er, som jeg viser over, forsket en del på hva den nordiske navnerenessansen er og hvilke navn som inngår i denne. Jeg ser derfor ikke noe stort poeng i å finne opp kruttet på nytt og benytter meg av det arbeidet som er gjort. Ut fra dette vil et renessansenavn i min avhandling være et navn som er opprinnelig nordisk, det vil si et navn som var i bruk i Norden før kristendommen kom hit. Videre må navnet ha ligget i dvale fra slutten av middelalderen og frem til 1800-tallet. I kapittel 3 er det disse kriteriene som ligger til grunn for det utvalget av renessansenavn jeg bruker i denne avhandlingen.

⁴ Pkt. 2 inngår i *nybildningar* og pkt. 4 i *litterära namn*

1.6 Nasjonalromantikken

I *Norges litteratur* (Dahl 1981) kan man lese at det mot slutten av 1700-tallet kom romantiske strømninger nordover fra det europeiske kontinentet. Den norskfødte Henrich Steffens brakte romantikken til Norden gjennom sine forelesninger ved universitetet i København. Inspirasjonen hadde han hentet fra resten av Europa gjennom studier og undervisning i Tyskland (Dahl 1981:28). Per Thomas Andersen skriver at: ”Romantikken er et begrep som brukes i de fleste europeiske land og innenfor de fleste kunstarter. Dels anvendes det som en periodebetegnelse, dels knyttes det til stilhistoriske trekk, og dels defineres det i nær tilknytning til idéhistoriske strømninger” (Andersen 2001:163). Ifølge Ingard Hauge (1982) kan nasjonalromantikken regnes som en egen litterær periode i Norge. I *Norges litteraturhistorie* (1982) står det nemlig at: ”Det er et særnorsk fenomen at en har regnet nasjonalromantikken som en spesiell litterær periode, med tyngdepunkt ved midten av hundreåret” (Hauge 1982:259). Videre står det at fokuset på det nasjonale var et viktig innslag i romantikken i hele Europa. Hvorfor periodebetegnelsen nasjonalromantikken er et særnorsk fenomen, skal jeg ikke kommentere ytterligere, men løsrivelsen fra Danmark og unionen med Sverige har selvsagt hatt innvirkning på nasjonalitetstanken og nasjonsbyggingen på 1800-tallet.

1.6.1 Bakgrunn

I *Norsk litteratur i tusen år* (Aarnes 1994) står det at den idéhistoriske inspirasjonen for nasjonalromantikken kom til Norden fra Tyskland. Den tyske filosofen Johan G. Herder skapte flere av de begrepene som nasjonalromantikerne brukte. Dette er begreper som folkeånd, folkesjel og folkeviser. Videre skriver Aarnes at:

Bak alle disse begrepene på «folk-» ligger en forestilling om nasjonen som en slags organisk enhet med en felles, kollektiv bevissthet som ethvert medlem av folkefelleskapet har del i – i særlig grad enkle mennesker. Herder mente at folkeindividualiteten kom klarest til uttrykk i den litteraturen som var utbredt blant de brede lag av folket, i den diktningen som han mente folket selv i eldgamle tider hadde skapt i en slags kollektiv operasjon, nemlig folkediktningen (eventyr, viser, sagn). (Aarnes 1994:238)

1.6.2 Hva var nasjonalromantikken?

I *Norges litteratur* (1981) kommer Willy Dahl inn på hva nasjonalromantikken innebar: ”Realiteten bak er at det i noen år innenfor flere kunstarter kommer på mote å søke til og å utnytte den penere delen av det bygde-nasjonale som *stoff* [...]” (Dahl 1981:123). Mye av den kunst vi i dag ser på som ekte norsk, er skapt i denne perioden. Innen musikken kan jeg nevne Bull, Grieg og Kjerulf, innen malerkunst har vi Tidemand og Gude, og folkeeventyrene ble

samlet av Asbjørnsen og Moe. Av skjønnlitterære forfattere kan Welhaven, Ibsen, Bjørnson og Vinje nevnes blant flere. Men det var ikke bare innen kunsten at det nasjonale hadde stor innvirkning. Historie og språk var også viktig. P.A. Munch kom med flere historiske verk fra midten av 1800-tallet og utover, Ivar Aasen utviklet sitt landsmål, og Jacob Aall kom med en oversettelse av Snorres kongesagaer i 1837. I denne oversettelsen kan man finne igjen flere av de navnene jeg undersøker i min avhandling, noe jeg kommer tilbake til i punkt 3.3.

Innen kunsten var det viktig å formidle det historiske og opprinnelige. Dette ble også støttet opp av historie- og språkforskning, og Hauge skriver at: ”All nasjonal romantikk har basis i en historisk bevissthet og er forbundet med interesse for fortiden. For norske forskere var det særlig om å gjøre å gi kontinuitet i landets historie og dermed gi bidrag til å bestemme folkets nasjonale identitet” (Hauge 1982:284). Sammensmeltingen av kunstartene resulterte i et av hovedverkene fra den norske nasjonalromantikken, nemlig *Brudeferden i Hardanger*. Dette er nok et av de mest kjente norske maleriene og er malt av Tidemand og Gude i 1848. Men brudeferden var ikke bare et maleri. I et tablå med maleriet som kulisser ble Andreas Munchs dikt *Brudefærden* sunget til toner av Halfdan Kjerulf (Dahl 1981:126).

Nasjonalromantikken som periode har med andre ord hatt stor innvirkning i Norge på 1800-tallet. Kunst, litteratur, forskning, historie og språk ble alle påvirket av denne strømmingen. Samfunnsnormene og det ”aksepterte” ble nok også påvirket og i media vil normene ha blitt bekreftet av forfattere og andre. At smakspreferansene også ble påvirket (se punkt 2.2), kan jeg bevise ved at navneutvalget i avhandlingen finnes igjen i samtidslitteraturen, noe jeg kommer tilbake til i punkt 3.3.

2 Teori

I dette kapitlet vil jeg presentere to teorier som er viktige for avhandlingen. Den ene teorien er innovasjonsteorien til Everett M. Rogers og den andre er Bourdieus sosiologiske teori om smakspreferanser. Jeg ønsker å se på renessansenavnene som innovasjoner og det er derfor naturlig at det er innovasjonsteorien jeg kommer til å bruke mest i arbeidet med avhandlingen. Jeg vil derfor bruke mer plass på presentasjonen av denne teorien nedenfor. Den sosiologiske teorien brukes for å se på hvordan smakspreferanser, som nasjonalromantikken, kan påvirke oss til å velge navn på våre barn.

2.1 Innovasjonsteori

Everett M. Rogers presenterte sin innovasjonsteori på 1960-tallet, i og med publiseringen av boka *Diffusion of innovations* (1962). Ifølge Linnea Gustafsson (2002) var det Rogers som var først ute med et komplett rammeverk for innovasjonsteori, selv om andre forskere også hadde kommet med bidrag på feltet (Gustafsson 2002:45). Jeg vil starte med å si noe om hva diffusjon er. Ifølge bokmålsordboka på dokpro.uio.no betyr *diffusjon* 'spredning'. Hos Rogers forklares diffusjon som ”prosessen hvor en *innovasjon* blir *kommunisert* gjennom bestemte *kanaler over tid* blant medlemmer av et *sosialt system*” (Rogers 2003:11, min oversettelse). Jeg anser innføringen av en navnemote som en innovasjon og mener derfor at denne teorien kan anvendes på den nordiske navnerenessansen. Ut fra definisjonen til Rogers vil jeg videre gå inn på det han anser som de fire hovedelementene i spredningen av en innovasjon, og i mitt tilfelle, spredningen av navn. Det som følger nedenfor er for det meste basert på Rogers (2003).

2.1.1 Innovasjonen

En innovasjon er en ”nyskapning” som anses for å være ny for en bruker. Hvorvidt en slik nyskapning virkelig er ny eller ikke, har ingen betydning så lenge den er ny for brukeren: ”If an idea seems new to the individual, it is an innovation” (Rogers 2003:12). Videre sier Rogers at viktige spørsmål i forskningen er hvordan tidlige brukere skiller seg fra senere brukere, hvordan oppfatningen av innovasjonen fører til skiller i innføringshastigheten av en innovasjon og hvorfor diffusjonens S-kurve tar av når rundt 10–20 % har begynt å bruke nyvinningen (Rogers 2003:12).

Oppfatningen av innovasjonen gjengis som fem ”characteristics of innovations”. Disse fem karakteristikkene er relativ fordel (relative advantage), kompatibilitet (compatibility), kompleksitet (complexity), utprøvelsesgrad (trialability) og observasjonsgrad (observability) (Rogers 2003:15–16). Relativ fordel går på om en innovasjon ses på som bedre enn det den etterfølger. En viktig faktor her er sosial prestisje og om personer (subjektivt) anser innovasjonen som en fordel i forhold til det den etterfølger. Overklassen vil nok inneha en høyere sosial prestisje i forhold til de lavere sosiale lagene. Smaken (se punkt 2.2) til overklassen vil kunne vise seg å gjøre valget av nordiske navn til en fordel i og med de kulturelle strømningene som nasjonalromantikken førte med seg (se punktene 1.7 og 3.3). Kompatibilitet vil si hvorvidt en innovasjon stemmer overens med eksisterende verdier og erfaringer. Innovasjoner som ikke kan forenes med verdiene i samfunnet, som for eksempel nasjonalromantikken, vil bruke svært lang tid på å bli akseptert, om de i det hele tatt blir det. Kompleksitet vil si hvorvidt en innovasjon anses som vanskelig å forstå. Innovasjoner som er lette å forstå, får raskere innpass enn de som er vanskelige. Nasjonalromantikken førte til at de nordiske navnene igjen kom frem i litteratur og kunst, noe som ville gjøre dem mindre vanskelig å forstå. De nordiske navnene er i tillegg lite komplekse, siden de har få stavelser. Utprøvelsesgrad handler om hvorvidt en innovasjon trenger en prøvetid eller ikke. Noen innovasjoner trenger en prøvetid for å se om de har livets rett. En innovasjon som er mulig å prøve ut før full implementering, har lettere for å finne brukere enn en innovasjon som ikke vil la seg prøve ut på forhånd. For navn kan flernavnsskikken være en måte å prøve ut innovasjonen på. Dette kommer jeg tilbake til i punkt 4.4. Til slutt peker Rogers på observasjonsgrad. Dette sier noe om hvorvidt en innovasjon er synlig for andre. Jo flere som kan se innovasjonen, desto lettere har den for å verve nye brukere. En innovasjon som ikke er synlig, vil naturligvis ha vanskeligere for å finne nye brukere (Rogers 2003:15–16). Observasjonsgraden til et navn handler om i hvilken grad navnet er synlig eller ikke. Et navn i førsteosisjon er mer synlig enn et navn i andre- eller tredjeosisjon, og vil dermed ha lettere for å spre seg. Dette kommer jeg også tilbake til i punkt 4.4.

2.1.2 Kommunikasjonskanaler

For å få kommunisert en nyskapning, i mitt tilfelle nordiske navn, til noen andre, kreves det at vi for det første har en nyskapning. Deretter trenger vi noen som vet om denne nyskapningen, og noen som ikke vet om den. Til slutt trenger vi en kanal for å kommunisere kunnskapen om nyskapningen gjennom. Massemedia kan være én slik kanal, mens en annen kanal er den

interpersonlige. Den siste er mest effektiv, spesielt om den kobler sammen personer med noenlunde lik sosioøkonomisk status (Rogers 2003:18).

Personer med lik sosioøkonomisk status, utdanning og lignende havner innenfor det vi kaller et *homogent nettverk*, mens man i et *heterogent nettverk* vil finne personer som er forskjellige fra hverandre. Kommunikasjon av nyskapninger, også renessansenavn, skjer best i et homogent nettverk, siden personene da anser seg for å være lik de andre. Men Rogers peker på et lite problem: selv om kommunikasjonen skjer best i et homogent nettverk, viser det seg at spredningen av en innovasjon skjer mellom deltakere som er heterogene (Rogers 2003:19). Dette kan ha å gjøre med at kunnskapen om innovasjonen må være ulik for at innovasjonen skal kunne spre seg. Om alle vet like mye, vil det aldri være noen ny informasjon som kan spre seg. Ideelt skulle man kunne finne at innovasjoner sprer seg fra ett individ til et annet som er helt lik på alle områder, unntatt området hvor innovasjonen befinner seg. Rogers peker på at det ikke er slik: ”Oftest er, derimot, de to individene heterogene på alle disse variablene fordi kunnskap om, og erfaring med, en innovasjon er høyt beslektet med sosioøkonomisk status, utdanning og så videre” (Rogers 2003:19–20, min oversettelse). Det blir derfor interessant å se om den sosioøkonomiske statusen til navnebærerne i min undersøkelse er lik eller ikke. Hypotesene i punkt 1.1.2 tilsier at de med høy sosioøkonomisk status skal ta i bruk navneinnovasjonen først, og at de lavere sosiale lagene følger etter. Navnene skal altså spre seg fra en homogen gruppe med høy status, til en, i forhold, heterogen gruppe med lav sosioøkonomisk status. Hypotesene mine er altså i tråd med Rogers teori.

2.1.3 Tid

Tidsfaktoren er også et element i diffusjonsprosessen. Tiden fra en innovasjon er tilgjengelig og til den er satt ut i livet, kalles avgjørelsesprosessen (the innovation-decision process) (Rogers 2003:20). Når en innovasjon blir tilgjengelig, henter man først inn informasjon om nyskapningen. Deretter passerer litt tid mens man blir overtalt til å ta denne i bruk. Etter en tid med overtalelse kommer avgjørelsen om å enten forkaste nyskapningen, eller å implementere, nyskapningen⁵. Hvor lang tid avgjørelsesprosessen tar, varierer fra individ til individ. Noen bruker kort tid fra innhenting av kunnskapen er gjort, og til implementeringen av nyskapningen, mens andre kan bruke flere år (Rogers 2003:20–22).

⁵ En modell (Figure 5-1) av denne prosessen kan ses i Rogers 2003:170

Tiden det tar fra kunnskapsinnhenting og frem til implementering gjør at man kan dele brukerne inn i ulike grupper, og Rogers (2003) deler brukerne inn i fem typer: innovatører (innovators), tidlige brukere (early adopters), tidlig majoritet (early majority), sen majoritet (late majority) og etternølere (laggards) (Rogers 2003:22). Innovatørene er den eller de som tar i bruk innovasjonen først. Denne gruppen risikerer mest av alle brukerne siden de risikerer at innovasjonen kan slå ut feil. De navnene jeg undersøker her vil ikke tilhøre en kategori av feilslåtte innovasjoner, men det kan selvfølgelig finnes nordiske navn som ikke spredte seg i særlig grad, selv om tiden var moden for denne type navn. Tidlige brukere er den første gruppen etter innovatørene til å ta i bruk en innovasjon. Dette er ofte personer med høy status i lokalmiljøet, og denne gruppen anses som den rette til å forhøre seg med om en ny idé. Denne gruppen setter sitt "stamp of approval" på innovasjonen (Rogers 2003:283). Den tidlige majoriteten utgjør en av de største gruppene av brukere. De venter gjerne en liten stund før de tar til seg innovasjonen fullt og helt. Denne gruppen fungerer som en viktig kobling mellom de som er tidligst ute med å ta i bruk nyvinninger og de som er relativt sent ute (Rogers 2003:283–284). Den sene majoriteten utgjør også en av de største gruppene av brukere. Denne gruppen tar ikke i bruk innovasjonen før de fleste andre har tatt den i bruk. Skepsis og forsiktighet kan brukes om denne gruppen i møte med en nyvinning. Til sist har vi etternølerne, som er de aller siste til å ta i bruk en innovasjon. Avgjørelser baseres på det som har hendt tidligere, og tradisjonelle verdier står i fokus (Rogers 2003:284). Et interessant moment ved disse fem gruppene er at den sosiale statusen blir lavere og lavere frem mot den siste gruppen, noe som stemmer overens med hypotesene i punkt 1.1.2. Dette vil vises i den sosiale klassifiseringen av navnebærerne i kapittel 4.

Man kan også koble tidsfaktoren med hvor fort en innovasjon blir tatt i bruk. Om man plotter inn hvor mange brukere eller tilhengere en nyskaping samlet sett får, kan man se at dette former en S-kurve. Innovatørene utgjør en liten gruppe brukere, og kurven forholder seg ganske flat. Deretter kommer de tidlige brukerne, som også er ganske få personer. Med den tidlige og sene majoriteten vil kurven stige brått før den flater ut når etternølerne tar i bruk innovasjonen. Denne S-kurven vil se forskjellig ut for ulike innovasjoner, alt etter hvor fort en innovasjon sprer seg, men S-formen vil stort sett avtegne seg (Rogers 2003:23). Om man kun plotter inn antall nye brukere istedenfor samlet antall brukere, vil kurven forholde seg noenlunde likt en normalfordelingskurve. Rogers illustrerer dette ved å vise to kurver over hvor mange nye brukere et hybridkorn får to steder i Iowa (Rogers 2003:273, Figure 7-1).

Figur 1: Figure 7-1, Rogers 2003:273

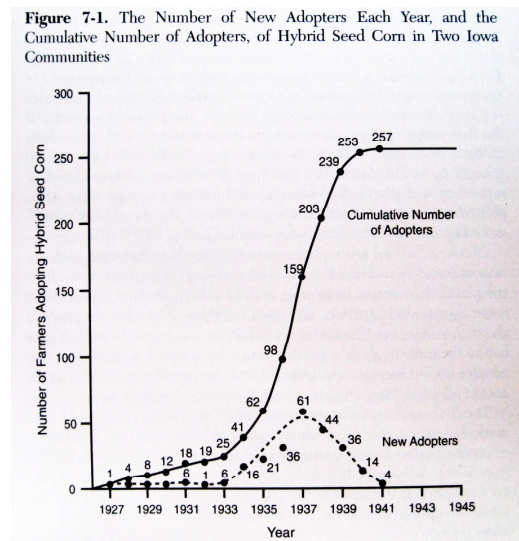

Begge kurvene i Figure 7-1 over viser samme fenomenet: den øverste kurven (S-kurve) viser totalt antall nye brukere, altså en sum av den nederste kurven (normalfordelingskurve) som viser nye brukere per år. For navneforskere er det kanskje vanligst å se den nederste av disse to kurvene. På ssb.no viser mange navn, også de som undersøkes i denne avhandlingen, en tilnærmet normalfordelingskurve for popularitet over tid. Jeg venter derfor å se en S-kurve for de navnene som undersøkes i denne avhandlingen, selv om ikke hele kurven vil komme frem i mitt materiale, da undersøkelsen ikke strekker seg fra en bunnotering til en ny bunnotering for disse navnene.

2.1.4 Sosialt system

Rogers definerer et sosialt system som sammenkoblede enheter som søker mot samme mål. Disse enhetene kan være individer, grupper, organisasjoner eller undersystemer (Rogers 2003:23). Spredningen av en innovasjon skjer alltid i et sosialt system. Hvordan dette sosiale systemet er oppbygd, kan ha innvirkning på hvordan en innovasjon spres. Om man har et hierarki, vil den eller de på toppen kunne gi ordre som det forventes at de under vil følge. Om man har en mer uformell sammensetning, kan man forvente at kommunikasjonen foregår i homogene grupper. I det siste tilfellet kan man finne opinionsledere som står i sentrum av kommunikasjonen. Disse kan dermed avgjøre om en innovasjon spres eller ikke, siden de snakker med mange likesinnede utenfor sitt sentrum. Om noen ønsker å spre en ny idé, vil de forsøke å overtale opinionslederen slik at idéen kan spre seg raskere. Det samme kan de gjøre om de ønsker å bremse spredningen av en innovasjon (Rogers 2003:23–28).

2.1.5 Spredning

Etter å ha sett på de fire hovedelementene i spredningen av en innovasjon, vil jeg her si litt om hvordan spredningen kan foregå. Spredningen kan enten være sentralisert, eller den kan være desentralisert. Om spredningen er sentralisert, vil det si at en eller annen form for offentlighet eller ekspert sørger for spredningen. Denne spredningen skjer altså ovenfra og ned. Om spredningen er desentralisert, vil det si at spredningen skjer mellom enkeltindivider, altså på et horisontalt plan (Rogers 2003:394–399). Om man kobler dette sammen med det som er beskrevet i delen om kommunikasjonskanaler over, kan man tenke seg at spredningen av en innovasjon skjer best mellom likesinnede personer, altså i et homogent nettverk med sterke forbindelser. Likevel trenger man andre nettverk for at spredningen skal bli større. Denne spredningen skjer gjennom svakere bindinger mellom heterogene nettverk. Navnetrender er i all hovedsak ikke noe som kommer fra sentralt hold, men at forfattere, språkforskere og andre profilerte personer kan anses som ”sentralt hold” blant folk, er nok ikke til å komme unna. Jeg har ikke kjennskap til om folk på 1800-tallet tenkte at navnene kom fra sentralt hold eller ikke, men den nasjonalromantiske litteraturen kan ha fungert som en ”ekspert” og sørget for innføringen av renessansenavnene, mens den videre spredningen har foregått på horisontale plan mellom personer med like smakspreferanser.

2.1.6 Geografisk diffusjonsteori

Sari Mustakallio (1997) viser hvordan diffusjonsteori kan brukes for å vise geografisk spredning av navn. Hun sier at spredningen av nye fenomener, uansett disiplin, har vist seg å være preget av tre mønstre. Det første mønsteret: en innovasjon sprer seg fra et senter og utover som ringer i vann. Det andre mønsteret: en hierarkisk spredning vil sørge for at innovasjonen spres fra større byer og tettsteder til mindre byer og tettsteder. Det tredje mønsteret: antallet brukere vil over tid forme en S-kurve (Mustakallio 1997:129). Teorien bygger på innovasjonsteorien til Rogers (2003), men Mustakallio viser altså hvordan man kan utnytte denne teorien for å vise den geografiske spredningen av et fornavn, i hennes tilfelle hvordan navnet *Veikko* har spredd seg i Finland. I kapittel 6 kommer jeg tilbake til den geografiske spredningen av navnene undersøkt i min avhandling. Jeg regner da med å finne igjen spredningsmønstrene beskrevet her, noe som også er i tråd med hypotesene i punkt 1.1.2.

2.2 Sosiologisk teori om smakspreferanser

Valg av navn kan ses på som en smakssak. Tidligere har jeg nevnt Eva Villarsen Meldgaard (1997), som sier at den nordiske navnerenessansen i Danmark var et resultat av at foreldre valgte navn som de fant estetisk tiltrekkende, og ikke navn de hadde tradisjoner for (Meldgaard 1997:102). Valg av navn på et barn kan derfor kunne sies å være en smakssak. En av de store sosiologene på dette feltet er Pierre Bourdieu. I *Distinksjonen* (1979) viser han hvordan smak kan være bestemt gjennom sosial tilhørighet:

En ideologi om karisma ser sans for anerkjent kultur som en gave fra naturen, men vitenskapelig observasjon viser at kulturelle behov er produkter av opplæring: Undersøkelser slår fast at alle former for kulturell virksomhet (museums-, konsert- eller utstillingsbesøk, lesning osv.) og alle preferanser når det gjelder litteratur, billedkunst eller musikk er nært knyttet til utdanningsnivå (målt etter utdanningstittel eller etter antall år), og deretter knyttet til sosial bakgrunn. (Bourdieu 1995:44)

Bourdieu mener at personer formes i skolen, og jo mer tid en tilbringer i skolen, desto mer formes man etter skolens egne prinsipper for hva som anerkjennes som god kultur (Bourdieu 1995:45). Videre sier han: ”Til det sosialt anerkjente hierarkiet av kunstarter – og innenfor hver av disse kunstartene igjen, hierarkier av sjangere, skoler og epoker – svarer et sosialt hierarki av forbrukere. Det er derfor smak kan være en spesielt god markør for «klasse»” (Bourdieu 1995:45). I *Distinksjonen* (1995) presenteres resultatene av en undersøkelse hvor Bourdieu undersøkte preferansene for ulike kunstverk og kunstformer blant ulike sosiale grupperinger. Hva som kan klassifiseres som finkultur eller lavkultur har nok alle en formening om, enten det gjelder musikksmak, filmsmak, teaterforestillinger osv. Bourdieu sier at:

To grunnleggende fakta kan slås fast: På den ene siden den svært nære sammenhengen mellom kulturelle virksomheter (eller tilhørende oppfatninger) og utdanningskapital (målt etter vitnesbyrd), og, sekundært, sosial bakgrunn (bestemt gjennom fars yrke). På den andre siden den kjensgjerning at ved lik utdanningskapital øker betydningen av sosial bakgrunn jo lenger en fjerner seg fra de mest anerkjente områdene. (Bourdieu 1995:57)

I undersøkelsen deler Bourdieu besvarelsene inn i hvilken utdanningskapital respondentene har. I en figur (fig. 2, Bourdieu 1995:61) kan man se at arbeidere rangeres som de med lavest utdanningskapital, mens lærere på universitet og høyskole, samt kunstnere, anses å ha høyest utdanningskapital. Selv om det i figuren kun fremgår hvilken preferanse respondentene har til tre musikkverk, gjenspeiler denne figuren hva respondentene svarte på andre spørsmål (Bourdieu 1995:59–60). Bourdieus undersøkelse viser at det er store skiller i hvilken del av befolkningen som befatter seg med forskjellige kunstformer. Det vil være et skille mellom hvem som liker et bilde av Goya eller Bruegel, og hvem som liker et ”elg i solnedgang”-bilde.

Likeledes kan man finne at det er forskjell mellom hvem som liker "Das wohltemperierte Klavier" og "An der schönen, blauen Donau". Personer med høy utdanning, og dermed høyere sosial status, liker som regel "finere" kunstformer enn personer med lav sosial status.

De kulturelle strømmingene som kom med nasjonalromantikken (se punkt 1.7), vil ha formet smaken til folk på 1800-tallet. Det var de høyere sosiale lagene som hadde tid, mulighet og interesse for å gå i teateret eller lese den nasjonalromantiske litteraturen, og de undersøkte navnene finnes, som tidligere nevnt, igjen i denne litteraturen (punkt 3.3). Akkurat som Bourdieu skiller mellom ulike sosiale klasser i sin undersøkelse om smak, vil jeg, siden navn også er uttrykk for smak, klassifisere navnebærerne i avhandlingen i sosiale klasser (se punkt 3.1).

3 Materiale og metode

I punkt 3.1 nedenfor vil jeg gjøre rede for hvordan jeg deler opp de forskjellige sosiale klassene. I punkt 3.2 vil jeg vise hvordan jeg kom fram til hvilke navn jeg skulle undersøke i avhandlingen. Jeg kommer også i samme punkt med en presentasjon av materialet, med antall, frafall og kildekritikk. Siden navnevalg kan avgjøres ut fra smakspreferanser, og siden nasjonalromantiske strømninger derfor kan ha vært gjeldende for navnevalgene, vil jeg i punkt 3.3 komme med eksempler på hvor de undersøkte navnene kunne komme fra.

3.1 Sosiale klasser

Da folketellingene på 1800- og 1900-tallet ble gjennomført, var det flere måter å registrere en person på. Det var ulike kategoriseringer for by og land, samt for hvilken type næringsliv man hørte til. I *Faktisk talt* (2001) står det for eksempel at det for byene fantes elleve kategorier i folketellingene før 1865:

De første syv var, med unntak av pensjonistene, forbeholdt den stemmeberettigede delen av bybefolkningen. [...] ved siden av et formelt tildelt borgerskap i byene, var eiendom inngangsbilletten til stemmerett og sosiale rangkriterier for hvor man skulle sitte i kirken mv. [...] Deretter fulgte de politisk umyndige: håndverkere uten borgerskap, sjøfarende og fiskere, daglønnere, tjenestefolk og fattige – de som på folketellingstidspunktet mottok fattighjelp fra det offentlige. (Lie og Roll-Hansen 2001:111–112)

Det var også et lignende skille på landsbygda. Fra og med folketellingen i 1865 kom det noen vesentlige endringer. En av endringene i 1865-tellingen var at

[...] det nå ikke fantes rubrikker for stand og næringsvei det skulle krysses av i. Personenes stilling skulle skrives inn i en åpen rubrikk i skjemaet, «saa nøiagtig og spesielt som mulig». Dermed ble den endelige klassifikasjonen foretatt under bearbeidelsen i Tabellkontoret, og det var i prinsippet ingen grense for hvor mange livsstillinger som kunne etableres. (Lie og Roll-Hansen 2001:115)

I 1865-tellingen ble det brukt seks hovedkategorier, og disse ble igjen inndelt i 55 undergrupper. I folketellingene etter dette ble det i hovedsak fortsatt brukt seks hovedgrupper, men innholdet i disse varierte (Lie og Roll-Hansen 2001:115–122). Det viktigste for min undersøkelse, er at det gjennom folketellingene ble opprettet et skille mellom høyere og lavere sosiale lag, og det faktum at oppføringene i tellingene ofte var subjektive eller fininndelte i etterkant.

Linnea Gustafsson (2002) ønsker i sin avhandling å se på navngivingen i et sosialt perspektiv og bruker fedrenes yrkesstatus for å tilskrive en sosial kategorisering for en person. I Lie og Roll-Hansen (2001) kan man også lese at det først og fremst var fedrenes eller

menneskes stilling som bestemte familiemedlemmenes stilling (Lie og Roll-Hansen 2001:111). De sosiale kategoriseringene Gustafsson bruker, har hun valgt ut fra teorier innen sosialhistorisk vitenskapstradisjon (Gustafsson 2002:24). Dette, sammen med yrkeskoding fra Demografiska databasen i Umeå og andre forskeres modeller, gjør at Gustafsson i sin avhandling bruker grupper som: *Borgerskapet* (högre/lägre), *Arbetargrupper* (kvalificerade/okvalificerade), *Agrara skikt* (besuttna/obesuttna), *Barn till ogifta mödrar* og *Övriga* (Gustafsson 2002:25–26).

I min oppgave er det ikke like interessant, eller viktig, med en like fin inndeling av de sosiale klassene som det Gustafsson eller Tabellverket har operert med. Det som er interessant, er om de navnebærerne jeg finner i mitt materiale, kan anses å ha høy eller lav sosial status. Jeg kommer derfor til å foreta en subjektiv vurdering av hva jeg mener kan kvalifisere til høy eller lav sosial status, men vurderingen vil baseres på Gustafsson (2002) og Lie og Roll-Hansen (2001)⁶. For å bestemme den sosiale statusen vil også jeg bruke yrkesbetegnelsen for navnebærerens far. Eksempler på yrker jeg vil anse at tilhører en høy sosial klasse, er offentlige tjenestemenn (offiserer, prester, lærere osv.), leger, godseiere og lignende, mens yrker jeg vil si tilhører en lav sosial klasse, er arbeidere, som for eksempel murere, tømrere, skomakere og lignende. Det er likevel skiller blant arbeiderne. En murer- eller skomakermester var nok høyere ansett enn en murer- eller skomakerdreng. Jeg vil derfor anse håndverksmesterne for å ha høyere status enn de vanlige arbeiderne, selv om jeg ikke ønsker å plassere disse i overklassen.

Der fars yrke ikke er oppgitt, vil jeg se på mors yrke eller status. Om også dette mangler, vil jeg se på andre beboere på samme adresse for å kategorisere navnebæreren. Om det skulle vise seg at det oppstår sterk tvil om en person skal tilskrives høy eller lav status, vil jeg markere disse som usikre. Jeg kommer derfor til å operere med fire hovedkategorier i min klassifisering: *overklasse*, *middelklasse*, *lavere klasse* og *usikre*. Personer trenger ikke nødvendigvis å ha høy utdanning eller være overmåtelig godt økonomisk stilt for å havne i overklassen etter min klassifisering. En klokker eller lærer vil tilhøre et nettverk av personer fra overklassen og vil således ha tilgang til mye av den samme informasjonen som disse. I min avhandling er fokuset på valg av navn på barna, og jeg tilskriver derfor disse yrkesbetegnelsene samme status. For å kunne se på ulike nettverk innen overklassen, vil jeg dele denne klassen i fire undergrupper: akademisk overklasse, embetsmenn, militær

⁶ Se for eksempel tabellen på side 112 i Lie og Roll-Hansen (2001)

overklasse og økonomisk overklasse. Dette gjør jeg for å se om det utkrystalliseres en spesiell gruppe innen overklassen som tar i bruk renessansenavnene. Jeg kunne også ha operert med et skille mellom øvre og nedre middelklasse, men for denne avhandlingen vil ikke dette ha noe for seg. I den usikre kategorien kan personene havne på to måter: enten ved at det finnes for lite informasjon til å kunne klassifisere personen, eller ved at det er problematisk å kunne si noe om status, selv om denne informasjonen er tilgjengelig, altså om jeg er usikker på hva yrket går ut på eller lignende. Jeg tar dermed med meg fire hovedkategorier med flere underkategorier:

Kategori 1: overklasse

- 1A = Akademisk overklasse (f. eks. prester, lærere, klokkere og organister)
- 1E = Embetsmenn (f. eks. politimestere, kopister og stortingsmenn)
- 1M = Militær overklasse (f. eks. oberster og generaler)
- 1Ø = Økonomisk overklasse (f. eks. skipsredere og godseiere)

Kategori 2: middelklasse

- 2 = Middelklasse (f. eks. håndverksmestere og selveiende bønder)

Kategori 3: lavere klasse

- 3 = Lavere klasse (f. eks. arbeidere og husmenn)

Kategori 4: usikre

- 4I = Ikke nok informasjon til klassifisering
- 4P = Problematisk klassifisering

Jeg har ikke innhentet informasjon om hvor mange personer som totalt tilhørte hver klasse i Norge på 1800-tallet. Det var naturlig nok færre personer i overklassen i forhold til middelklassen og de lavere sosiale lag. På grunn av dette ville en navnebærer med et renessansenavn hatt større andel av totalen blant overklassen i forhold til en navnebærer i de lavere klassene. I klassifiseringen i kapittel 4 vil jeg ikke se på andel innenfor hver klasse, men se på forskjellene for hvert av navnene oppdelt i de ulike klassene. Det er sammenligningen av renessansenavnenes plassering i ulike klasser over tid som er interessant for meg (kapittel 5), ikke hvordan én enkelt klasse utviklet seg.

Nedenfor viser tabell 1 en oversikt over fedrenes yrker i mitt materiale. Tabellen er satt opp alfabetisk etter yrkesoppføring og viser hvilken kategori jeg har plassert disse i.

Tabell 1: Fedrenes yrker med kategori plassering

A	YRKESOPPFØRING	KATEGORI
	Adjunkt	1A
	Afdelingsingeniør, arbeidsdepartementet	1E
	Afgiftbruger	3
	Agent, Agentur	2
	Agronom	2
	Almueskolelærer	1A
	Amanuensis	1A
	Apotheker	1A
	Arbeider, Arbeidsmand (håndverk, industri, landbruk osv.)	3
	Arbeidsformand	2
	Arbeidskjører	3
	Arbeidsvognmand	3
	Arkitekt	1A
	Arsnenalforvalter	1M
	Artelierist, Artilleri Kapt., Artilleriløitnant	1M
	Artill.serg.	2
	Artilleritrompeter	1M
	Assistent (offentlig kontor)	2
	Avisekspeditør & Stud. jur.	2
	Aviskontorist	3
B	YRKESOPPFØRING	KATEGORI
	Bager, Bagersvend	3
	Bagemester	2
	Banemester	2
	Bankbud	2
	Barberforretning, Barbermester	2
	Barbersvend	3
	Beslagsmed	3
	Bestillingsmand i Statens tjeneste	1M
	Bestyrer	2
	Billedskjærer	3
	Blikkenslager	3
	Blikkenslager eget værksted	2
	Bogbinder, Bogbindersvend	3
	Bogholder	2
	Bogtrykker	2
	Bogtrykkerdreng	3
	Brandformand, Brandkonstabel	2
	Brenderiarbeider	3
	Brigade Intendent	1M
	Bruger af husmandsplads	3
	Brugsbestyrer	2
	Brugseier	1Ø
	Bruskjører	3
	Bryggearbeider	3
	Bryggeriarbeider	3
	Brødkjører	3
	Bud	3
	Bundtmager	3

	Bundtmager egen Forretn.	2
	Bureauchef i Justitsdepartementet	1E
	Byfoged	1E
	Byggeformand, Bygmester	2
	Bygningsarbeider	3
	Bygningschef i Aker	1E
	Bygningskonduktør	1E
	Bygningsnedker	3
	Bysælger	2
	Bødker, Bødkersvend	3
	Båtsmann	3
C	YRKESOPPFØRING	KATEGORI
	Cand. pharm. rigshospitalets apotek	1A
	Candjuris og Gaardeier	1A
	Capetaine, Capitain, Capitaine, Captain	1M
	Celulocearbeider	3
	Cementarbeider	3
	Chemigraph	3
	Colonial, Husholdnings & Vinhandler	1Ø
	Contoirbetjent, Contorist	2
	Contoirchef ved Hovedbanen	1E
	Controllør	1E
	Copist	1E
	Correspondent i søndenfj. dampskibsselskab	1E
D	YRKESOPPFØRING	KATEGORI
	Dagarbeider	3
	Daglønner	3
	Dampsaugarbeider	3
	Dampskibsekspeditor, Dampskibsfører	2
	Dampskibsfyrbøder	3
	Dampskibsmaskinist	3
	Disponent	1Ø
	Distriktslæge	1A
	Doktor	1A
	Dreier	3
	Driver pangsionat og isforretning	2
	Dyrlæge	1A
E	YRKESOPPFØRING	KATEGORI
	Eier, Kaptein	1Ø
	Elektriker	3
	Embedsmand	1E
	Expeditor	3
F	YRKESOPPFØRING	KATEGORI
	Fabrikant, Fabrikeer, Fabrikfuldmægtig	1Ø
	Fabrikarbeider	3
	Farvehandler	3
	Farver, Farversvend	3
	Feier	3
	Filer	3
	Fiskehandler	3
	Fisker	3

Fittingsmester	2	
Foged	1E	
Folkeskolelærer	1A	
Formand	2	
Former ved mek. verksted	3	
Forpagter	3	
Forstassistent	2	
Forvalter ved Sølvværket	1Ø	
Fragtemand	3	
Frugthandler	3	
Fuldmægtig	1Ø	
Fyrbøder	3	
Fyrforvalter	2	
Fyrstikarbeider	3	
Førstelærer	1A	
G	YRKESOPPFØRING	KATEGORI
Gaardb og Selveier, Gaardmd Selveier	2	
Gaardbruger	3	
Gaardeier	1Ø	
Gaardsbestyrer	2	
Gaardskarl	3	
Gartner, Gartnararbeider, Gartnermedhjælper	3	
Garver, Garverarbeider, Garversvend	3	
Garvermester	2	
Gasværksarbeider	3	
Gesel	3	
Gibsarbeider	3	
Gibsmager	3	
Gibsmodelør (Har verksted selv)	2	
Gjærkjører	3	
Gjørtler	3	
Glaspuster	3	
Godseier og Handelsmand	1Ø	
Graastensmurer	3	
Grosserer	1Ø	
Guldsmed	1Ø	
Guldsmedsvend	3	
Gullistearbeider	3	
Gårdsarb.	3	
H	YRKESOPPFØRING	KATEGORI
Haandværker	3	
Handelsagent, Handelsbestyrer, Handelsbetjent	2	
Handelsborger, Handelsfuldmægtig, Handelsmand	1Ø	
Handelsgartner	2	
Handelsreisende	3	
Handlende	2	
Havnekonstabel	2	
Hekler	3	
Hjulmagermester	2	
Hjulmagersvend	3	
Hoboist	1M	

Hovedarsenalregnskabsfør	1M	
Husmand (med og uten jord)	3	
Hustømmermand	3	
Hvidtgarversvend	3	
Hytteskriver	3	
Høvelmester	2	
Høvleriarbeider	3	
I	YRKESOPPFØRING	KATEGORI
Indrednings snekker	3	
Infantericaptain, Ing. Prem. Lieut	1M	
Ingeniør	1A	
Inkassator	2	
Instrumentmager	3	
Isolator	3	
J	YRKESOPPFØRING	KATEGORI
Jernarbeider	3	
Jernbanearbeider	3	
Jernbanebetjent, Jern-Baneformand	2	
Jernbanekontorist	2	
Jerndreier	3	
Jernværksforvalter	2	
Jord og Stenarbeider	3	
Jordarbeider, Jordbrugende	3	
Journalist	2	
Justitsvagtimester	1E	
K	YRKESOPPFØRING	KATEGORI
Kaptein, Kapitaine, Kaptein	1M	
Kassefabrikant	3	
Kasserer	2	
Kavalirist	1M	
Kgl. Fuldm	1E	
Kirkesanger, Kirketjener	1A	
Kjædelklinker, Kjædelsmed	3	
Kjældermand	3	
Kjøbmand	1Ø	
Kjødstempler	3	
Kjøregut, Kjørekarl, Kjører	3	
Klinkstensmurer	3	
Kobberslagersvend	3	
Kobberstikker	3	
Kolportør	3	
Kommandersersjant og Kontorist ved Veidirektørkontoret	1M	
Kommunal Sporveiskonduktør, Konduktør	2	
Kompagnichef	1M	
Kontorbud, Kontorist, Kontormand	2	
Kontorchef ved Handelsforretning	2	
Kontrollør	1E	
Kopist	1E	
Kornmaaler	3	
Kst. bureauchef finansdeptet.	1E	
Kst. Faktor i Wernes Bogtr.	2	

	Kulhanler, Kulkjører	3
	Kumunearbeider	3
	Kvegdriver, Kvægrøgter	3
	Kvæghandler	2
	Kæmner	1E
L	YRKESOPPFØRING	KATEGORI
	Laer	3
	Lagerarbeider, Lagermand	3
	Lagerformand	2
	Lakkersvend	3
	Landbrugskolebestyrer	1A
	Landhandler	1Ø
	Lasteskjærer	3
	Leieroerskarl	3
	Lensmand, Lænsman	1E
	Lieutenant	1M
	Lokomotivfører	2
	Læderhandler	2
	Læge	1A
	Lærer	1A
	Løsarbeider	3
M	YRKESOPPFØRING	KATEGORI
	Magasinbetjent	1M
	Maler, Malerarbeider, Malersvend	3
	Malermester	2
	Maltkontrollør	2
	Margarinarbeider	3
	Maskinarbeider, Maskinassistent, Maskinist, Maskinpasser	3
	Materialforvalter	3
	Matros	3
	Meieriarbeider	3
	Meieribestyrer	2
	Mek. Arbeider, Mekaniker, Mekanikus	3
	Melkekjører	3
	Metalarbeider, Metaldreier	3
	Montør	3
	Murarbeider, Murer, Murerlærling, Murersvend	3
	Murerhaandtlanger	3
	Murstensmurer, Murstensmursvend	3
	Murermester, Murmester	2
	Musiker	2
	Musiker musikkorporal 2den Brigade	1M
	Musikersergeant	1M
	Musikus i Marinen	1M
	Møbelsnedker, Møbelsnedkersvend	3
	Møbelsnedkerforretning, Møbelsnedkermester	2
	Møllekjører, Møllekjørekarl	3
	Møller, Mølleraarbeider	3
	Magistratssekretær	1A
N	YRKESOPPFØRING	KATEGORI
	Nederlandsk Consul	1E

O	YRKESOPPFØRING	KATEGORI
	Oberstlutenant	1M
	Offiseer Kapitain	1M
	Opmålingsbetjent	2
	Opsynsmand	1E
	Opvarter	3
	Orchestermusiker	2
	Organist	1A
	Orgelbygger	2
	Overbrandmester	2
	Overkanoneer i det Søemilitaire Korps	1M
	Overkontrollør	1E
	Overlærer	1A
	Overretssagfører	1E
P	YRKESOPPFØRING	KATEGORI
	Pakhusformand	2
	Pension af jernbanen	2
	Pladarbeider	3
	Politibetjent	2
	Politiemester, Politifuldmægtig	1E
	Politikonstabel, Politioverkonstabel	2
	Postbetjent	2
	Postmester	1E
	Praktiserende Læge	1A
	Premierlieutenant, Premierløjtnant	1M
	Professor	1A
	Properist, Proprietair, Proprietær, Proprietær, Proprietær	1Ø
	Præst	1A
	Pudretskjører	3
	Pølsemaker, Pølsemagerlærling, Pølsemagersvend	3
R	YRKESOPPFØRING	KATEGORI
	Reallærer	1A
	Rebslagermester	2
	Redaktør	1A
	Regnskabsfører	2
	Reiseeffektfabrikant	3
	Renvasjonsarbeider	3
	Residerende Capellan	1A
	Restauratør	1Ø
	Roerskarl	3
	Rørlæggerarbeider	3
S	YRKESOPPFØRING	KATEGORI
	Sadelmager Mæster	2
	Sadelmagersvend, Salmakersvend	3
	Sagarbeider	3
	Sagfører	1E
	Saugmester	2
	Seilmager, Seilmagersvend	3
	Seilmagerformand i Marinen	1M
	Seilmagermester	2
	Sekretær (Departement)	1E

Sektionsingeniør	1A
Seminarlærer	1A
Semmentstøber	3
Sergeant	2
Sjauarbeider	3
Skibsfører, Skipper	2
Skibskonstruktør	1A
Skibsreder	1Ø
Skibstømmermand	3
Skinnerenser	3
Skogs- og gaardsarbeider	3
Skolebestyrer, Skoledirektør, Skoleholder, Skoleinspektør	1A
Skolelærer	1A
Skomager, Skomagerarbeider, Skomagervend	3
Skomagermester	2
Skotøiarbeider, Skotøifabrikarbeider	3
Skredder, Skreddersvend	3
Skreddermester, Skræddermester	2
Skriftstøber	3
Skuespiller	2
Slagterarbeider, Slagtersvend	3
Slutter	2
Smed, Smedarbeider, Smedsvend	3
Smedmester, Smedformann	2
Snedker, Snedkerarbeider, Snedkersvend	3
Snedkermester	2
Sognepræst	1A
Sorenskriver	1E
Spigerarbeider, Spikerklipper	3
Spigerværksarbeider	3
Spinderarbeider	3
Sporveisarbeider	3
Sporveischonduktør, Sporveisformand	2
Sporveisreparatør, Sporvognsreparatør	3
Stadsvognmand	3
Staldkarl	3
Staldmester	2
Stationsmester, Stationsbetjent	2
Sten og Jordarbegger	3
Stenhugger, Stenpukker	3
Stentrykker	3
Stortingsmand	1E
Stykjunker	1M
Styremand, Styrmand	2
Symaskinagent	2
Sæbesyder	3
Sætter	3
Sølvværksarbeider	3
Sjømand, Søfarende, Søman, Sømand	3

	Sømarbeider	3
	Sømsmed, Sømsmedarbeider	3
T	YRKESOPPFØRING	KATEGORI
	Tandlæge	1A
	Tapetserer, Tapetserersvend	3
	Tapetsermester	2
	Teglbrænder, Teglværksarbeider	3
	Teglværkseier	1Ø
	Telefonarbeider	3
	Telefonformand	2
	Telegrafist	2
	Tjener	3
	Tobakarbeider, Tobakspinder	3
	Tobaksspindermester	2
	Toldassistent, Toldbetjent, Toldkasserer	2
	Toldroerskarl	3
	Tomtarbeider, Tomtearbeider	3
	Torvfabrikarbeider og tjærebrænder	3
	Trompetersergeant	1M
	Trælasthanter	2
	Typograf	3
	Tømmerhugger, Tømmermand	3
	Tømmermester	2
U	YRKESOPPFØRING	KATEGORI
	Udskifningsformand	1Ø
	Uhrmagervend	3
	Underkanoner i marinen	2
	Underlæge ved Garnisonssygehuset, prem.Int. i Sanitetet	1M
	Undertoldbetjent	2
V	YRKESOPPFØRING	KATEGORI
	Vaabnarbeider	2
	Vagtmester	2
	Vandverksarbeider	3
	Varemægler	2
	Veiarbeider, Veivesenarbeider	3
	Veiinspektør	1E
	Veivogter	3
	Vever	3
	Vognførere	3
	Vognlakerer	3
	Vognmand	3
	Vægter	2
	Værksarb	3
	Værksbestyrer, Værksmester	2
W	YRKESOPPFØRING	KATEGORI
	Wærksmester	2
Ø	YRKESOPPFØRING	KATEGORI
	Ølkjører	3

3.2 Materiale og fremgangsmåte

Jeg har, som nevnt, benyttet meg av folketellingene gjennomført i 1801, 1865 og 1900 for å finne mitt materiale. Disse folketellingene er digitaliserte og søkbare på internett. 1801-tellingen ligger tilgjengelig på Digitalarkivets (DA) sider (<http://digitalarkivet.uib.no/>), mens 1865- og 1900-tellingen ligger på Registreringssentral for historisk data (RHD) sine sider (<http://www.rhd.uit.no/>), i tillegg til hos DA. Jeg har for det meste brukt folketellingene på RHDs sider siden oppgaven skrives ved Universitetet i Tromsø, og siden det er disse søkesidene jeg er vant til å bruke i denne typen arbeid. Der ikke annet er oppgitt, vil søkene i folketellingen fra 1801 være utført på Digitalarkivet, mens folketellingene fra 1865 og 1900 vil være utført på Registreringssentral for historisk data.

3.2.1 Navneutvalget

For å komme frem til de navnene jeg undersøker i denne avhandlingen, måtte jeg gjennom en utvalgsprosess. Gjennom professor Gulbrand Alhaug ved Universitetet i Tromsø fikk jeg to lister, en for kvinnenavn og en for mansnavn, som viste de hundre mest frekvente navnene i Norge i år 1900. Begge listene var med absolutt frekvens og rang (1–100) for navn i 1. posisjon⁷. Neste steg i prosessen var å gå gjennom alle navnene for å finne frem til navn som kan knyttes til den nordiske navnerenessansen. Jeg brukte da *Norsk personnamleksikon* (NPL) for å se etter navn av nordisk opprinnelse, og som i tillegg lå i dvale fra middelalderen og frem til 1800-tallet (se punkt 1.5.1). Jeg hadde som mål å bruke de fem mest frekvente navnene av hvert kjønn som passet til denne karakteristikken. Dette var *Hilda* (rang 31), *Borghild* (rang 40), *Gudrun* (rang 49), *Dagny* (rang 58) og *Ingrid* (rang 70) på kvinnenlisten, og *Sverre* (rang 47), *Trygve* (rang 61), *Hjalmar* (rang 65), *Haakon* (rang 77) og *Ragnvald* (rang 91) på mannlisten. Etter at dette første utvalget var gjort, sjekket jeg navnene i 1801-tellingen for å forsikre meg om at de var renessansenavn. Om navnene viste seg å være i bruk i 1801, kunne de ikke anses å være renessansenavn ut fra de kriteriene som er lagt til grunn. Etter dette søket valgte jeg å utelukke navnene *Ingrid* (9 treff i 1801) og *Haakon* (1 treff i 1801). Selv om formen *Hilda* ikke viste noen treff i 1801, fikk jeg opp flere treff som inneholdt *Hild(e)-* eller *-hild*. *Hilda* er ifølge NPL kortform av navn på *Hild(e)-, -hild* (NPL:127). Jeg velger å tro at mange fikk navnet *Hilda* som en kortform av andre navn, og ikke på grunn av navnet *Hilda* som et nytt navn, det vil si som en innovasjon. Jeg tok likevel med meg navnet *Hilda* videre i prosessen, dog med litt skepsis.

⁷ Altså viser oppføringen 'Dagny' til for eksempel *Dagny* og *Dagny Augusta*, men ikke *Augusta Dagny*.

3.2.2 Materiale for 1865-tellingen

Etter at navneutvalget var klart, kunne jeg sette i gang med innsamlingen av materialet. Jeg satte meg til med folketellingen fra 1865 og søkte opp alle navnebærere med de aktuelle navnene i hele Norge. Navn kan skrives på ulike måter, og ved søk i digitale kilder må man være nøye med hvordan søket foretas, slik at den ønskelige informasjonen kan hentes ut. Jeg regner ulike skrivemåter av et navn som varianter av samme navn, og ikke som to ulike navn. *Sverre* og *Sværre* blir dermed ansett for å være samme navn og vil behandles likt i min avhandling. Om det er spesielt mange med ortofone skrivemåter av navnene, som for eksempel *Sværre* eller *Jalmar*, vil dette være interessant å undersøke videre. Personer som har flere enn ett fornavn kan også by på utfordringer i søkeverktøyene. Om jeg tar *Dagny* som eksempel, viser det seg at et søk hvor *Dagny* er det eneste fornavnet gir 28 treff i 1865. Søker man på fornavn som inneholder *Dagny*, får man derimot 47 treff. Jeg ønsker å ha med både *Anna Dagny*, *Dagny* og *Dagny Henriette Bolette*, og inkluderer dermed alle 47 treffene. Denne fremgangsmåten ble benyttet for alle navnene, og materialet etter dette søket kom på 2100 personer, fordelt på: *Borghild* (53 treff), *Dagny* (47 treff), *Gudrun* (97 treff), *Hilda* (1327 treff), *Hjalmar* (377 treff), *Ragnvald* (108 treff), *Sverre* (64 treff) og *Trygve* (27 treff). Siden *Hilda* utgjorde godt over halvparten av det totale materialet, ble skepsisen ytterligere forsterket⁸. Jeg valgte derfor å søke opp de personene som hadde *Hilda* som eneste fornavn, og bare de med denne skrivemåten. Søket viste da 592 treff. Jeg tok med meg disse treffene videre i undersøkelsen for å se om de viste lignende mønster som de andre navnene etter den sosiale klassifiseringen.

Etter at alle navnebærerne jeg ønsket å ha med fra 1865-tellingen var samlet, kom neste punkt i undersøkelsen. Siden målet var å se på den nordiske navnerenessansen i et sosiologisk perspektiv, ønsket jeg å klassifisere navnebærerne i sosiale grupperinger. Dette var et omfattende arbeid, hvor jeg måtte gå inn på hver enkelt person i materialet og se på husstanden. Jeg noterte så ned informasjon for den sosiale klassifiseringen ut fra fremgangsmåten og de kriteriene som er satt opp i punkt 3.1. Ut fra denne informasjonen kunne jeg klassifisere navnebærerne inn i de ulike sosiale klassene.

⁸ Om man søker opp kvinner med navn som inneholder 'hild' får man hele 14097 treff i 1865 med former som Gunhild, Hildegun, Hild osv.

3.2.3 Bortfall i 1865-materialet

I prosessen med å plassere navnebærerne i en sosial klasse støtte jeg på noen interessante oppføringer. Da folketellingene ble gjennomført, ble personer registrert der de bodde. Om en person ikke var hjemme da registratoren kom på besøk, kunne de andre i husstanden nevne denne, slik at han eller hun ble oppført i listene. På samme måte kan en person ha gitt opplysninger om hjemmet sitt fra en annen plass. Dette gjør at personer kan ha blitt registrert flere ganger. I mitt materiale har jeg kommet over ett tilfelle av dette, nemlig *Jalmar Jensen*, født 1856. Han er registrert to ganger i 1865-tellingen. Opplysningene om husstanden viser at den består av de samme personene for begge treffene, og farens yrke er bortimot likt, men ikke identisk. Den ene oppføringen sier ”Selveier og Skrædder”, mens den andre sier ”Husm. m. Jord Skredder” (RHD). Siden disse to oppføringene refererer til samme person, og den sosiale statusen ikke påvirkes, ble den ene oppføringen strøket fra materialet.

Av de 53 treffene for *Borghild* viste det seg at tre var født før 1801, men disse kom ikke opp i 1801-tellingen. *Borghild* har vært brukt i Ål i Buskerud, i tillegg til noen andre steder på Østlandet (NPL:53). Det kan være at *Borghild* har overlevd noen få plasser i Norge, og at disse tre treffene er et resultat av dette, uten at disse navnebærerne har påvirket navngivingen senere. Siden det viser seg at det er treff før 1801, kunne jeg tatt bort navnet *Borghild* fra undersøkelsen, men på grunnlag av opplysningene i NPL, beholder jeg *Borghild* i undersøkelsen og tar kun bort disse tre tidlige treffene.

I arbeidet med *Gudrun* støtte jeg også på noe interessant. Det viser seg at hele 73 av 97 oppføringer stammer fra Vikør (Kvam). Dette kan være et resultat av at en ivrig nasjonalromantiker gjennomførte tellingen i området⁹. Jeg tviler på at *Gudrun* var et så populært navn i Vikør i forhold til resten av landet, og over 75 % av alle med dette navnet i 1865 var registrert i Vikør. Det kan være at disse oppføringene er ført som *Gudrun* der de egentlig skulle vært ført som for eksempel *Guro*, som er en yngre form av *Gudrun* (NPL:110). Jeg valgte å fjerne disse 73 oppføringene i Vikør fra materialet. Jeg fant også noen med navnet *Gudrun* som var født før 1801. Dette var *Gudrund Sjursdatter*, født 1772, og *Gudrund Andersdatter*, født 1794. Likevel kom ingen av disse opp i 1801-tellingen. Jeg valgte å ta disse treffene ut av materialet på lik linje med de tre i *Borghild*-materialet.

Etter å ha gått gjennom listen for *Hilda* og notert informasjon for sosial klassifisering, fant jeg ut at dette var et utypisk navn i forhold til de andre. For det første på grunn av at dette navnet har så mange flere treff enn de sju andre, kanskje nettopp på grunn av at *Hilda* kan

⁹ Gulbrand Alhaug gjorde meg oppmerksom på dette.

være en kortform. For det andre havner ca. 2/3 av navnebærere med de andre syv navnene innenfor over- eller middelklassen, mens det for *Hilda* er ca. 1/3. I NPL står det at *Hilda* kom i allmenn bruk igjen på 1800-tallet (NPL:127), men dette trenger ikke nødvendigvis å bety at det er et renessansenavn i sosiologisk perspektiv. *Hilda* er også det eneste av de fire kvinnenavnene som ikke er sammensatt av to ledd. Jeg valgte til slutt å utelukke *Hilda* fra undersøkelsen.

3.2.4 Materiale for 1900-tellingen

Etter at den sosiale klassifiseringen var gjort for navnebærerne i 1865, gikk jeg videre med de samme navnene i 1900-tellingen. Jeg fikk da 33298 treff for hele landet, fordelt på: *Borghild* (6651 treff), *Dagny* (4169 treff), *Gudrun* (5674 treff), *Hjalmar* (4489 treff), *Ragnvald* (2777 treff), *Sverre* (5129 treff) og *Trygve* (4409 treff). Dette materialet blir altfor stort i forhold til omfanget av undersøkelsen. Dessuten kan dette søket også inneholde noen av de samme personene som i 1865-materialet. Jeg måtte derfor begrense utvalget på en måte. Målet med begrensningen var å få et materiale som var lite nok til at det ble håndterlig, men samtidig stort nok til å kunne sammenlignes mot 1865-tellingen. Det totale omfanget for 1865-tellingen var på 694 personer etter bortfall, og det var ønskelig at omfanget for 1900-tellingen var på rundt det samme tallet. For den sosiologiske undersøkelsen valgte jeg derfor å bruke de personene som ble født i Kristiania i tidsrommet 1898–1900. Kristiania ble valgt siden dette var den største byen i Norge, noe som gir et godt grunnlag for en sosiologisk undersøkelse. Tidsrommet 1898–1900 ble valgt siden dette er helt mot slutten av 1800-tallet og dermed lengst unna 1865-tellingen i tid. Med et søk kun for denne tidsperioden sørget jeg samtidig for at ingen av de samme personene dukket opp i 1865- og 1900-materialet. Søket resulterte i totalt 794 personer, fordelt på: *Borghild* (123 treff), *Dagny* (114 treff), *Gudrun* (184 treff), *Hjalmar* (31 treff), *Ragnvald* (43 treff), *Sverre* (154 treff) og *Trygve* (145 treff).

Ut fra hypotesene (punkt 1.1.2) var det også av interesse å se hvordan statusen for disse navnene var på landsbygda i 1900-tellingen. Jeg valgte derfor å hente inn materiale fra en befolkningsmessig stor landkommune for å sammenligne mot resten av materialet i den sosiologiske undersøkelsen. Valget falt da på Ringsaker kommune som er oppført med 10808 registrerte personer i 1900-tellingen (RHD). Ved å bruke de samme kriteriene som i Kristiania-søket fikk jeg for få treff, og jeg valgte derfor å inkludere hele 1900-tellingen for Ringsaker. Dette søket resulterte i 90 treff, fordelt på: *Borghild* (40 treff), *Dagny* (7 treff), *Gudrun* (11 treff), *Hjalmar* (9 treff), *Ragnvald* (3 treff), *Sverre* (5 treff) og *Trygve* (15 treff). Jeg så etter om det var noen overlapping med 1865-materialet, men siden det ikke var det,

kunne jeg bruke alle disse 90 treffene i undersøkelsen. Det tidligste treffet var *Borghild Garmo*, født 1870, og dette var også det eneste treffet tidligere enn 1881. De aller fleste treffene lå fra slutten av 1880-årene og frem mot 1900. Ut fra hypotesene i punkt 1.1.2 ser jeg at hypotesen om spredning til landsbygda bekreftes allerede i materialinnsamlingen. Dette vises ved at navnene introduseres senere i Ringsaker sammenlignet med resten av landet. Dette kommer jeg nærmere inn på i punkt 5.2, samt i kapittel 6.

3.2.5 Bortfall i 1900-materialet

Tre oppføringer ble fjernet fra Kristiania-materialet for 1900-tellingen. Disse var én oppføring for *Gudrun*, én oppføring for *Dagny* og én oppføring for *Sverre*. Selv om jeg hadde brukt fødselsår som et kriterium i søket på RHD, havnet disse tre på trefflisten etter søket, til tross for at de ikke var født innenfor det aktuelle tidsrommet (1898–1900). Mer om dette bortfallet finnes under punktet om kildekritikk (punkt 3.2.7).

3.2.6 Materiale for geografisk spredning

For å kunne si noe om den geografiske spredningen av navnene, samlet jeg alle navnebærerne med de aktuelle navnene etter fødested. Jeg valgte å se på spredningen av navnene i fire tidsperioder: 1) født til og med 1865, 2) født i perioden 1866–1880, 3) født i perioden 1881–1890 og 4) født i perioden 1891–1900. Periode 1) besto da av 694 personer, periode 2) av 2833 personer, periode 3) av 8933 personer og periode 4) av 17787 personer. På grunn av færre navnebærere i periode 1) og 2), og at den nordiske navnerenessansen først slo til på midten av 1800-tallet (som beskrevet i punkt 1.5), ble disse periodene lengre enn 3) og 4).

I folketellingene kan jeg få opp alle personene i lister som viser fylkesnummer, men ikke kommunenummer. Navnet på kommunen står i listene, men for å finne kommunenummer, må jeg inn på hver enkelt oppføring. Dette arbeidet ville vært altfor tidkrevende med et materiale på 30247 personer. Jeg satte derfor opp alle de syv navnelistene i én enkelt liste som jeg sorterte etter kommunenavn. Deretter kunne jeg manuelt plote inn kommunenummer på alle oppføringene. Etter dette kunne jeg igjen sortere listene etter navn, men nå med påført kommunenummer for fødested. Dette arbeidet var omfattende, men nødvendig for å kunne plassere navnebærerne på et kart, slik jeg har gjort i kapittel 6.

3.2.7 Kildekritikk

Selv om søkekriteriene i 1900-tellingen var satt til å vise navnebærere født i tidsrommet 1898–1900 i Kristiania-materialet, så jeg etter nærmere gjennomgang at tre treff viste tidligere

fødselsår. Disse tre er *Gudrun Hansen*, født 19.09.1896, *Dagny Hansine Johansen*, født 19.08.1897, og *Sværre Toralf Riiser*, født 19.08.1895. Disse tre treffene viser datoformatet dd.mm.åååå, mens de andre viser åååå.mm.dd. Dette kan være forklaringen på at disse tre treffene vises selv om de ikke er innenfor de rette årstallene. Det kan også være en feil i søkefunksjonen eller oppføringen siden to av feiltreffene viser til samme fødselsdag, bare i forskjellig år, og det tredje treffet er forskjøvet med en måned. Disse tre oppføringene ble tatt ut av den videre undersøkelsen.

Jeg har måttet stole på de opplysningene som finnes tilgjengelige hos Digitalarkivet og Registreringsentral for historisk data. Jeg er glad for at jeg kan gå rett inn i folketellingene digitalt for å gjøre mine søk. Om jeg måtte gått gjennom folketellingene i papirformat eller på mikrofilm, ville det tatt altfor lang tid. I prosessen med digitalisering av folketellinger kan det være at feil oppstår, for eksempel avskriftsfeil. Jeg regner ikke dette som noe stort problem med tanke på størrelsen på materialet mitt, og jeg stoler på den kompetansen som finnes ved DA og RHD.

Det kan ha vært en svakhet å kun bruke 1865- og 1900-tellingene til innsamling av materialet for den geografiske spredningen. Siden jeg har søkt på personer født innenfor de fire periodene i 1865- og 1900-tellingene, vil for eksempel ikke personer født i 1866 og som var døde før 1900-tellingen bli med i mitt materiale. Ved å bruke 1875-tellingen kunne noen av disse, om det er noen, blitt med i materialet. Men siden personer som var i live i 1865 kunne blitt registrert i både 1865- og 1875-tellingene, ville det blitt en god del dobbeltoppføringer i materialet. Det samme gjelder for personer registrert i 1875 og som fortsatt var i live i 1900-tellingen. 1875-tellingen dekker, som nevnt, heller ikke hele Norge. Jeg har derfor valgt å se bort fra de som eventuelt måtte ha dødd mellom 1865- og 1900-tellingene, da materialet uansett er stort nok til å vise den geografiske spredningen av navnene.

3.3 Hvor kom navnene fra?

De som igjen tok i bruk de gamle nordiske navnene, må ha hentet inspirasjonen til disse en eller annen plass. Nasjonalromantikken ga, som tidligere nevnt, den åndshistoriske bakgrunnen som kan forklare hvorfor dette skjedde gjennom endringer av smakspreferansene for navngivingen (punkt 1.7 og 2.2), men hvor inspirasjonen til de nye navnene kom fra, har jeg ikke beskrevet så nøye tidligere. For å få koblet nasjonalromantikken i punkt 1.7 til

navneutvalget her i kapittel 3 har jeg valgt å ta med denne delen hvor jeg viser hvor inspirasjonen til de syv undersøkte navnene kunne komme fra.

Eva Brylla (2005) nevner noen inspirasjonskilder som kan ha hatt noe å si for den nordiske navnerenessansen i Sverige. Dette er påvirkning som nasjonalisme, språklig purisme, skandinavisme, kristendom, kongehuset, litteraturen, nordisk mytologi, sagaer, dikt og ballader (Brylla 2005:33–36). Selv om hennes artikkel handler om forholdene i Sverige, er det fullt mulig å overføre disse inspirasjonskildene til norske forhold. Nasjonalromantikken skulle fremme det nasjonale i kunst, språk, historie osv. Dette gjelder også innen personnavn. Gudlaug Nedrelid (1997) lister opp en del litteratur om personnavn som kom ut på 1800-tallet. P.A. Munch og Ivar Aasen er representert flere ganger på denne listen (Nedrelid 1997:9–10), og flere av disse verkene kom ut i løpet av den perioden vi kaller den nordiske navnerenessansen. På nettsidene til Norsk namnelag kan man lese om den nordiske navnerenessansen at:

Gjennom historieverk – særleg omsetjingane av Snorre og islendingesogene – og skjønnlitteratur kom dei nordiske namna fram i lyset att, og dei henta mykje prestisje frå den nasjonsbyggjande ideologien som rådde i tida. Ivar Aasen og P.A. Munch leverte både utførlege namnelister og sterke argument for å ta dei nordiske namna i bruk. Bjørnson og Ibsen levandegjorde mange namn i diktinga si. Tidlegare på 1800-talet hadde dessutan danskane Oehlenschläger og Grundtvig bana veg for mange norrøne namn. (Kruken 2008)

Akkurat slik som nasjonalromantikken virket inn på flere hold, kom inspirasjonen til renessansenavnene fra flere hold. Jeg kan selvfølgelig ikke slå fast med 100 % sikkerhet hvor foreldrene til de personene som er undersøkt i denne avhandlingen hentet inspirasjonen fra, men at navnene var nevnt i samtiden er i alle fall sikkert.

På 1800-tallet kom en ny utgivelse av *Norges kongesagaer* av Snorre Sturluson. Denne var oversatt og utgitt av Jacob Aall i 1837, og her kunne folk finne flere av de navnene som undersøkes i denne avhandlingen. I en nyere utgave av kongesagaene kan man i *Magnussønnenes saga* lese at *Borghild* nevnes som datter av en mektig og rik bonde med navn Olav. Det står at hun var ”ei framifrå vakker kvinne, og så var hun klok og hadde mange kunnskaper” (Sturluson 1979b:250). I *Olav Tryggvasons saga* kan man finne *Gudrun*, datter av Bergtor på Lunde. Det står at ”hun ble kalt Lundesol, og var den vakreste kvinne en kunne se” (Sturluson 1979a:160). *Ragnvald* er et mye brukt navn i sagaene. Blant andre er *Ragnvald* mye omtalt som sønn av Bruse i *Olav den helliges saga*. Om *Ragnvald* står det at ”han var så vakker som få, hadde stort hår, gult som silke; han ble tidlig stor og sterk og var en usedvanlig kjekk kar, både når det gjaldt å ha vett og å føre seg høvisk” (Sturluson 1979a:307). Navnet

Sverre nevnes flere ganger i *Norges kongesagaer* i forbindelse med kong *Sverre*. *Trygve* nevnes også flere ganger, blant annet som kong *Tryggve*, sønn av *Olav Tryggvason* og *Gyda*. Da *Tryggve* og kong *Svein* møttes til slag, sies det i *Olav den helliges saga*:

Tryggve kastet spyd med begge hender på én gang; han sa: «Slik lærte far meg å messe». Uvennene hans har sagt at han visst var sønn av en prest, men han skrøt av det at han liknet da mer på kong *Olav Tryggvason*. *Tryggve* var også en svært dugelig mann. (Sturluson 1979b:121)

Tryggve nevnes også som ”større og sterkere enn noen annen” (Sturluson 1979a:77).

Navn nevnt i annen litteratur er *Dagny*, som er en av rollefigurene i *Hærmændene paa Helgeland* (1858) av *Henrik Ibsen*. *Sverre* nevnes i tittelen på *Bjørnstjerne Bjørnsons* skuespill *Kong Sverre* (1861). I *Norsk personnamnleksikon* står det om *Hjalmar*: ”Kjend frå sagalitteraturen er *Hjalmar* den hugstore i «Soga om Orvar-Odd» og i «Soga om Hervor og kong Heidrek». Skillingsvisa om *Hjalmar* og *Hulda* har òg vore med og gjort namnet kjent” (NPL:30). *Gudrun* nevnes også som hustruen til *Sigurd Fåvnesbane* (Brylla 2005:36).

Gjennom sagaer, skuespill, litteratur, viser, historiebøker og navnebøker kunne man altså få kjennskap til disse renessansenavnene. Hvor foreldrene til de første navnebærerne med disse navnene hentet sin inspirasjon fra, kan jeg som nevnt ikke fastslå 100 %, men det er i alle fall flere plasser foreldrene kunne finne disse navnene.

3.4 Metode

Materialet i undersøkelsen hentes fra folketellinger utført for godt over hundre år siden. Jeg har derfor, naturlig nok, ikke mulighet til å intervjuer noen av personene i dette materialet. Det kan derfor ikke foretas noen kvalitetssjekk av de opplysningene som er gitt, og jeg må derfor stole på det som er oppført i folketellingene. En kvalitativ metode er derfor utelukket i mitt tilfelle. Materialet er også så stort at omfanget av en kvalitativ undersøkelse, om jeg hadde hatt mulighet til det, ville gått langt utover de begrensningene jeg har for avhandlingen (punkt 1.2). Både det at kvalitative dybdeintervjuer ikke er mulige å gjennomføre, og at materialet er så stort som det er, gjør at jeg må ha en kvantitativ tilnærming i undersøkelsen. Materialet vil derfor sammenfattes, kvantifiseres og presenteres i tabeller og figurer. I den sosiologiske undersøkelsen vil jeg gå inn på hver enkelt oppføring i materialet, men presentasjonen av denne undersøkelsen vil bli gjengitt i form av tabeller og figurer. I den geografiske undersøkelsen vil jeg ikke gå inn på hver enkelt oppføring, men samle de ulike navnene geografisk i de fire tidsperiodene (se punkt 3.2.6). Presentasjonen av dette materialet vil i all hovedsak utgjøres av kart og tabeller.

4 Resultater av den sosiale klassifiseringen

I dette kapitlet vil jeg vise resultatene av den sosiale klassifiseringen. Jeg har gått inn på hver enkelt oppføring i mitt materiale for 1865-tellingen, Kristiania i perioden 1898–1900 og Ringsaker i 1900-tellingen. Jeg vil ikke presentere alle yrkesoppføringene, men jeg kommer med eksempler og forklaringer på spesielle oppføringer for hvert navn.

4.1 Resultater av den sosiale klassifiseringen for 1865-tellingen

Materialet for 1865-tellingen består av totalt 694 navnebærere etter bortfall. Disse navnebærerne fordeler seg på de syv undersøkte navnene slik: *Borghild* (50 treff), *Dagny* (47 treff), *Gudrun* (22 treff), *Hjalmar* (376 treff), *Ragnvald* (108 treff), *Sverre* (64 treff) og *Trygve* (27 treff). For alle navnene har jeg tatt med ulike skrivemåter, for eksempel varianten *Jalmar* av *Hjalmar*. Jeg vil nedenfor gå inn på hvert av disse navnene og komme med en nærmere presentasjon av klassifiseringen. Jeg har ikke gjort noe poeng i å skille mellom manns- og kvinnenavn i avhandlingen, og jeg behandler derfor alle de sju navnene likt i hvert punkt i dette kapitlet.

4.1.1 *Borghild* i 1865-materialet

Ved å søke opp *Borghild* i 1865-tellingen fikk jeg, som nevnt, 53 treff i hele Norge. Etter bortfall¹⁰ besto materialet av 50 personer. Det tidligste treffet er *Borghild Torjusdatter*, født 1805 i Sands prestegjeld. Av de 50 treffene har 44 *Borghild* som eneste fornavn. De siste 6¹¹ har to fornavn, hvor 5 av disse har *Borghild* som andre fornavn. Jeg vil si mer om plasseringen av de undersøkte navnene i navnestrengen i punkt 4.4. Noe av det første som slo meg da jeg så over yrkesstatus for fedrene, var at det manglet informasjon for en hel del av disse. Ved å se nærmere på de personoppføringene hvor jeg ikke kunne finne fars yrke, så jeg at de fleste av disse var av de tidligste treffene. Siden disse navnebærerne var født såpass lenge før folketellingen fant sted, var mange gift, eller i alle fall flyttet hjemmefra, på tidspunktet for tellingen. Det kan være problematisk å klassifisere disse treffene siden jeg ikke kan være sikker på foreldrenes status. Disse ble derfor plassert i kategori 4, usikker klassifisering. Der hvor jeg fant den ønskede informasjonen, fikk jeg raskt et inntrykk av at disse tilhørte de høyere sosiale lag. Av de 50 treffene kunne jeg plassere 7 i kategori 1A,

¹⁰ Se punkt 3.2.3

¹¹ Ifølge regelen for tallord bør jeg skrive tall til og med tolv med bokstaver. Mange tall i min avhandling brukes til statistikkbehandling, og jeg ser det derfor mest hensiktsmessig å skrive disse med tall og ikke bokstaver.

akademisk overklasse, 4 i kategori 1E, overklasse i kraft av embete, 1 i kategori 1M, militær overklasse, og 5 i kategori 1Ø, økonomisk overklasse. Dette blir totalt 17 personer som kan plasseres i overklassen. 10 ble plassert i kategori 2, middelklasse, og 9 i kategori 3, lavere klasse. Tabell 2 gir en oversikt over klassifiseringen av alle de 50 personene. Merk at de personene som er plassert i kategori 4, ikke tas med i grunnlaget for utregning av prosent.

Tabell 2: *Borghild* 1865

Kategori	Treff	%
1A	7	19,4
1E	4	11,1
1M	1	2,8
1Ø	5	13,9
2	10	27,8
3	9	25,0
4I	0	
4P	14	
Totalt	50	100,0

I den akademiske overklassen fant jeg yrker som "Skolelærer", "Sognepræst" og "Kirkesanger". I embetsmannsklassen fant jeg en "Lensmand", en "Politiemester", en "Kontrollør" og en "Sorenskriver". Den ene oppføringen i militær overklasse ble gjort på grunnlag av en far som var oppført som "Premierlieutenant i Infanteriet". I den økonomiske overklassen fant jeg yrker som "Skipsrehder" (sic!), "Handelsborger" og "Kjøbmand". I denne kategorien havnet også et treff hvor jeg ikke kunne finne farens yrke, siden moren var enke. Jeg plasserte likevel *Borghild Tandberg*, født 1852, i denne kategorien på bakgrunn av at husholdningen hadde mange tjenestefolk. Av de 10 treffene jeg plasserte i kategori 2, middelklassen, fant jeg blant annet yrker som "Gaardbruger og Selveier", "Undertoldbetjent" og "Skipsfører". Jeg har plassert alle gårdbrukere/selveiere i kategori 2, da disse kan eie alt fra små til store gårder. Det vil si at denne yrkesbetegnelsen kan bety godseier eller bonde. Tittelen viser likevel at jorden eies og ikke leies, noe som gir denne yrkestittelen høyere status enn en leilending eller husmann. I kategori 3, lavere klasse, plasserte jeg 9 treff som hadde fedre med yrker som for eksempel "Husmand uden Jord", "Husmand med Jord" og "Skrædder". I tillegg var det en del personer hvor jeg ikke kunne finne farens yrke, men hvor navnebæreren selv sto oppført som tjenestepike. Disse plasserte jeg i kategori 3, da jeg fant det mindre sannsynlig at disse skulle tilhøre noen høyere klasse og samtidig være tjenestepiker.

4.1.2 Dagny i 1865-materialet

Søket på *Dagny* ga 47 treff i hele Norge i 1865-tellingen. Det tidligste treffet er *Karen Dagny Vigersund*, født 1832 i Christiania. Av de 47 personene er det 28 med *Dagny* som eneste fornavn. Av de gjenværende 19 er det 15 med to fornavn, hvor 11 har *Dagny* som første fornavn og 4 har *Dagny* som andre fornavn. De 4 siste har tre fornavn, hvor *Dagny* er i førsteposisjon i alle tilfellene. Jeg kommer tilbake til navneposisjoner i punkt 4.4. Etter å ha klassifisert disse 47 personene, ser jeg raskt at det er svært mange med høy sosial status. 10 av personene ble plassert i kategori 1A, 4 i kategori 1E, 6 i kategori 1M og 13 i kategori 1Ø. Dette gjør at 33 av 47 treff kan plasseres i overklassen. I kategori 2, middelklassen, ble 9 personer plassert, mens kun 1 person ble plassert i kategori 3, lavere klasse. Av de 47 personene er det 4 som plasseres i kategori 4. For *Dagny Møller*, født 1861, og *Dagny Lovise Gelertsen*, født 1861, viser det seg at fedrene er døde, og at mødrene er enker og leietakere. Dette er for lite informasjon til å kunne plassere disse i noen sosial klasse, og de plasseres derfor i kategori 4I. De to siste i kategori 4 er de to tidligste treffene. Dette er *Karen Dagny Vigersund*, født 1832, og *Dagny Henriette Bolette Kiær*, født 1837. Begge disse er gift og har flyttet hjemmefra. Jeg finner derfor informasjon om deres menn¹², men ikke informasjon om foreldrene. I tabell 3 vises en oversikt over klassifiseringen av *Dagny*.

Tabell 3: *Dagny* 1865

Kategori	Treff	%
1A	10	23,3
1E	4	9,3
1M	6	14,0
1Ø	13	30,2
2	9	20,9
3	1	2,3
4I	2	
4P	2	
Totalt	47	100,0

Også her fant jeg yrker som "Sognepræst" og "Lærer" i den akademiske overklassen. Eksempler på andre yrker i denne kategorien var "Organist", "Apotheker" og "Læge". I embetsmannsklassen fant jeg blant annet en "Copist" og en "Bureauchef i Justitsdepartementet". Blant offiserene i den militære overklassen var det tre kapteiner, en "Ing. Prem. Lieut", en "Lieutenant" og en "Oberstliutenant". I den økonomiske overklassen var det flere kjøpmenn, men også en "Godseier og Handelsmand", en "Fabrikeier" og en

¹² På 1800-tallet ville nok disse ha giftet seg med noen med lik sosial status, men for disse tilfellene kan jeg ikke være helt sikker.

”Skibsrehder” (sic!). Av de 9 treffene jeg plasserte i kategori 2, var det flere gårdbrukere og selveiere, men jeg fant også andre yrker, som for eksempel en ”Orgelbygger” og en ”Dampskibsexpeditør”. Jeg anser disse yrkene som sjeldne i 1865, men samtidig ikke eksklusive nok til å havne blant overklassen, og plasserer dem derfor i middelklassen. Den ene oppføringen jeg plasserte i kategori 3, var *Dagny Lunde*, født 1864. Hennes far står oppført som ”Maler”. Det kan selvfølgelig diskuteres om han er kunstmaler eller ikke, men siden det er mange malersvenner og malerlæringer i materialet, ser jeg det som mer sannsynlig at ”Maler” refererer til *malerarbeider*, og ikke *kunstmaler*.

4.1.3 Gudrun i 1865-materialet

Ved å søke på *Gudrun* fikk jeg 97 treff i 1865-tellingen. Etter bortfall av 73 personer registrert i Vikør (Kvam) og 2 født før 1801, satt jeg igjen med 22 treff fra dette søket. Det tidligste treffet er *Gudrund Tørrisdatter*, født 1802 i ”Kvindherreds Prestegjeld”. Av de 22 personene har 19 *Gudrun* som eneste fornavn, mens de siste 3 har to fornavn, hvor *Gudrun* er det første. Mer om dette i punkt 4.4. Etter at den sosiale klassifiseringen var gjort, kunne jeg se at det var få personer som ble kategorisert i kategori 3, lavere klasse. Av de 22 personene ble 13 plassert i overklassekategoriene. Disse ble fordelt med 8 i kategori 1A, 3 i kategori 1E og 2 i kategori 1Ø. Jeg plasserte 3 personer i kategori 2, middelklassen. 5 personer ble plassert i kategori 3, lavere klasse, mens 1 person havnet i kategori 4. Hun var gift og flyttet hjemmefra på tidspunktet for folketellingen. Jeg fant derfor ingen informasjon om foreldrene, men kun for mannen. Det ble derfor problematisk å skulle plassere henne i en av de andre kategoriene. Tabell 4 viser en oversikt over klassifiseringen.

Tabell 4: *Gudrun* 1865

Kategori	Treff	%
1A	8	38,1
1E	3	14,3
1M	0	0,0
1Ø	2	9,5
2	3	14,3
3	5	23,8
4I	0	
4P	1	
Totalt	22	100,0

I den akademiske overklassen fant jeg yrker som ”Distriktslæge” og ”Kirkesanger”, i tillegg til prester og lærere. Fedrenes yrker for de 3 jeg plasserte i embetsmannsklassen, var ”Selveier Kontrolør”, ”Sagfører” og ”Foged”. Faren til den ene personen i den økonomiske overklassen

var oppført som ”Landhandler, driver Bryggeri og Bageri samt Brødevinssalg”, mens den andre oppføringen i denne kategorien, *Gudrun Tandberg*, født 1859, er søsteren til *Borghild Tandberg*, som jeg har nevnt over (punkt 4.1.1). Jeg plasserer derfor *Gudrun Tandberg* i samme kategori som *Borghild Tandberg*, kategori 1Ø. Blant de 3 i kategori 2 fant jeg blant fedrene en ”Bogtrykker”, en ”Gaardbruger og Selveier” og en ”Garvermester”. Også her plasserer jeg selveiere i middelklassekategorien. Håndverksmesteren havner også i denne kategorien, da jeg anser denne for å ha høyere sosial status enn håndverkere uten mestertittel. I kategori 3 plasserte jeg 4 av 5 personer uten å finne fedrenes yrke. Dette gjorde jeg på grunnlag av deres egen stilling som tjenestepike eller ”legdslem” i tre tilfeller, og på grunnlag av at bestefaren var husmann med jord i det fjerde tilfellet. Den siste plasseringen her ble gjort siden faren sto oppført som husmann med jord. Det kan vise seg at to personer i denne kategorien er samme person. Det er nemlig to oppføringer som viser til *Gudrund Gotskalksdatter*. De er begge født i Kvinnherad, men fødselsårene (1844 og 1847) skiller dem med tre år. Hadde det vært kun ett år som skilte dem fra hverandre, hadde sannsynligheten for feilregistrering vært høyere, men siden det er tre år mellom dem, ser jeg det som mindre sannsynlig at det er en feil i registreringen og beholder derfor begge oppføringene.

4.1.4 Hjalmar i 1865-materialet

I 1865-tellingen fikk jeg opp 377 treff ved å søke på *Hjalmar*. Etter frafall på grunn av at samme person var oppført to ganger, sto jeg igjen med 376 oppføringer i materialet. Den tidligste oppføringen er *Hjalmar Gjertz*, født 1824 i Christiania. 182 av personene har *Hjalmar* som eneste fornavn. 169 personer har to fornavn, hvorav 81 har *Hjalmar* i førsteposisjon. 23 personer har tre fornavn. Av disse har 8 *Hjalmar* som første fornavn, 6 har *Hjalmar* som andre fornavn og 9 har *Hjalmar* som tredje fornavn. 2 personer har fire fornavn, hvor 1 har *Hjalmar* som første fornavn og 1 har *Hjalmar* som andre fornavn. I punkt 4.4 kommer jeg tilbake til navneposisjonene. Siden det er såpass mange oppføringer i materialet for *Hjalmar*, er det naturlig at det havner mange i alle de ulike sosiale kategoriene. 20 personer ble plassert i kategori 1A, akademisk overklasse, 20 i kategori 1E, embetsmannsklassen, 22 i kategori 1M, militær overklasse og 38 i kategori 1Ø, økonomisk overklasse. I kategori 2, middelklasse, havnet 102 personer, mens 134 havnet i kategori 3, lavere klasse. I kategori 4, usikre, havnet 40 personer. 2 av disse 40 var problematiske å klassifisere. Faren til *Haldor Jalmar Jacobsen*, født 1851, står oppført som ”Assistent”, men ikke hvor eller for hvem. Faren til *Hjalmar Mathiesen*, født 1848, står oppført som ”Husfader”, men det er ingen informasjon om yrke. Adressen, derimot, kan tilskrives en høy

sosial status, nemlig "Det Kong. Slot". På samme adresse bor også medlemmer av familien *Wedel Jarlsberg*. Jeg synes likevel det er problematisk å skulle plassere *Hjalmar Mathiesen* i noen av de andre kategoriene, da jeg ikke kan fastslå noen yrkestittel for faren. De siste 38 personene i kategori 4 ble plassert der på grunn av for lite informasjon. På enkelte oppføringer fant jeg ingen informasjon om faren, på andre oppføringer fant jeg ut at faren var død og at moren kun sto oppført som enke, mens noen personer var oppført som fosterbarn, pleiebarn eller leietakere. Tabell 5 viser en oversikt over den sosiale klassifiseringen.

Tabell 5: *Hjalmar* 1865

Kategori	Treff	%
1A	20	6,0
1E	20	6,0
1M	22	6,5
1Ø	38	11,3
2	102	30,4
3	134	39,9
4I	38	
4P	2	
Totalt	376	100,0

Av de 20 personene i den akademiske overklassen fant jeg fedre med yrker som for eksempel "Dyrlæge", "Professor" og "Læge". Det var også en del lærere og kirkeansatte blant fedrene til personene i denne kategorien. I embetsmannsklassen fant jeg blant annet fedre som var oppført som "Copist i Departementet for det Indre", "Stortingsmand", "Nederlandsk Consul¹³" og "Overretssagfører". I den militære overklassen fant jeg titler som "Oberstliutenant", "Capitaine i Ingenieurbrigaden" og "Kompagnichef". Flere militære musikere førte også til plassering i denne kategorien på grunn av det nettverket de ville inngått i, selv om deres egen grad ikke var spesielt høy. Blant de fedrene som førte til plassering i den økonomiske overklassen fant jeg yrkestitler som "Fabrikeier", "Forvalter ved Sølvværket" og "Grosserer". Flere var også oppført som skipsredere og kjøpmenn. I middelklassen var det en god del fedre som var oppført som håndverksmestre og selveiere, men det var også en del offentlige tjenestemenn, som toll- og politibetjenter. En del var også oppført som skipsførere. Disse ville nok gitt en høy sosial status, men siden jeg ikke kan være sikker på hvilke fartøy disse var skipsførere på, valgte jeg å plassere disse i middelklassen. I kategori 3, lavere klasse, var de fleste fedre oppført som jordbrukere (uten å eie jorden selv), arbeidere eller sjøfolk, men unntak ble registrert, som for eksempel en oppføring som sa "Har intet vist at udrette". Jeg legger spesielt merke til at det er en høy prosentandel personer i de

¹³ Konsul med norsk bakgrunn som ivaretar Nederlands interesser

lavere sosiale lag (39,9 %). Jeg vil komme tilbake til dette i kapittel 5, der jeg vil sammenligne 1865-materialet mot 1900-tellingen.

4.1.5 *Ragnvald* i 1865-materialet

Et søk på *Ragnvald* ga 108 treff i 1865-tellingen. Det tidligste treffet var *Ragnvald Johnsen Hafstad*, født 1821 i Førde Præstegjeld. 67 av de 108 personene har *Ragnvald* som eneste fornavn. 35 har to fornavn, hvor 14 av disse har *Ragnvald* som første fornavn, og 21 har *Ragnvald* som andre fornavn. 5 personer har tre fornavn, hvor 2 har *Ragnvald* som første fornavn, og 3 har *Ragnvald* som tredje fornavn. Til slutt er det 1 person med fire fornavn, hvor *Ragnvald* er i første posisjon. I punkt 4.4 kommer jeg tilbake til navneposisjonene. Etter den sosiale klassifiseringen havnet 10 personer i kategori 1A, 8 i kategori 1E, 5 i kategori 1M og 23 i kategori 1Ø. I middelklassen, kategori 2, havnet 27 personer, og i kategori 3 havnet det 27. I kategori 4 ble det plassert 8 personer. 7 av disse ble plassert her på grunn av for lite informasjon til klassifisering, mens den siste plasseringen var mer problematisk. *Ragnvald Berner*, født 1837, er selv oppført som ”Logerende og Styrmand”. Det kan være at han kunne blitt plassert i middelklassen, siden han er styrmann. Jeg har likevel valgt å plassere han som usikker siden jeg ikke vet hvilken status foreldrene har hatt, og det er jo tross alt de som har vært navngivere. I tabell 6 vises en oversikt over klassifiseringen.

Tabell 6: *Ragnvald* 1865

Kategori	Treff	%
1A	10	10,0
1E	8	8,0
1M	5	5,0
1Ø	23	23,0
2	27	27,0
3	27	27,0
4I	7	
4P	1	
Totalt	108	100,0

Blant fedrene til de 10 i kategori 1A var det fire sogneprester og tre lærere. De siste tre var ”Candjuris og Gaardeier”, ”Kirkesanger” og ”Skoledirektør”. Av de 8 i embetsmannsklassen var det blant annet fedre med yrker som ”Byfoged”, ”Lensmand” og ”Overretssagfører”. Blant fedrene til de 5 personene i den militære overklassen var det tre kapteiner, en ”Ing. Prem. Lieut” og en ”Arsenalforvalter”. I den siste underkategorien i overklassen, den økonomiske, fant jeg, for eksempel, fedre som var bedriftseiere og kjøpmenn. Én oppføring ble også gjort på grunnlag av mange tjenere i husholdningen. Dette tilfellet er *Ragnvald*

Tandberg, født 1857, som er broren til nevnte *Borghild* og *Gudrun Tandberg* (se punkt 4.1.1 og 4.1.3). Også for navnet *Ragnvald* fant jeg en del fedre som var gårdbrukere og selveiere eller håndverksmestere, men det var også flere offentlige tjenestemenn, som tollbetjenter og politikonstabler, blant fedrene. I kategori 3, lavere klasse, var det en del arbeidere og husmenn, men det var også en som ble plassert her på grunn av at han var bortsatt av fattigvesenet. Selv om jeg ikke har noen informasjon om foreldrene, kan jeg klassifisere *Magnus Ragnvald Lund*, født 1855, til denne kategorien siden fattigvesenet har vært innblandet.

4.1.6 Sverre i 1865-materialet

Søket på *Sverre* ga 64 treff i 1865-tellingen. Det tidligste treffet er *Ludvig Sverre Forvald*, født 1813 i "Kjøbenhavn". Det tidligste treffet for en født i Norge er *Hans Sverre Sommerfeldt*, født 1820 i Moss. Halvparten av personene, altså 32, har *Sverre* som eneste fornavn. 27 personer har to fornavn, hvor 12 av disse har *Sverre* som første fornavn. 5 personer har tre fornavn, 2 med *Sverre* i førsteposisjon, 2 med *Sverre* i andreposisjon og 1 person med *Sverre* i tredjeposisjon. Mer om navneposisjoner i punkt 4.4. Etter den sosiale klassifiseringen havnet 27 personer i overklassen. Disse fordelte seg på 6 personer i kategori 1A, 10 personer i kategori 1E, 1 person i kategori 1M og 10 personer i kategori 1Ø. I kategori 2, middelklasse, havnet 22 personer, og i kategori 3, lavere klasse, havnet 12 personer. 3 av personene havnet i kategori 4, usikre. Dette var på grunn av for lite informasjon til klassifisering. En oversikt over klassifiseringen vises i tabell 7.

Tabell 7: *Sverre* 1865

Kategori	Treff	%
1A	6	9,8
1E	10	16,4
1M	1	1,6
1Ø	10	16,4
2	22	36,1
3	12	19,7
4I	3	
4P	0	
Totalt	64	100,0

Av de 6 personene i den akademiske overklassen var det to med fedre oppført som lærere. Én far var sogneprest, én var lege og én var kapellan. Den siste oppføringen ble gjort på grunnlag av navnebærerens egen status. *Ludvig Sverre Forvald*, født 1813, er oppført som "Cand. theol. Cantor og Organist". Det er sannsynlig at også hans foreldre tilhørte overklassen, siden han er

født i København og har studert teologi, og jeg plasserte han derfor i denne kategorien. I kategori 1E fant jeg fedre med yrker som for eksempel ”Foged”, ”Kopist” og ”Sagfører”. Den ene plasseringen i den militære overklassen ble gjort på grunnlag av en far med oppføringen ”Kaptein i Infanteriet”. Blant de siste 10 i overklassen, kategori 1Ø, fant jeg for eksempel fedre med yrker som ”Kjøbmand” og ”Skibsrheder” (sic!). *Sverre Gullichsen*, født 1856, ble også plassert her selv om jeg ikke fant noen informasjon om faren. Moren hans står derimot omtalt som ”Madam Gullichsen”, samt at det er en del tjenestefolk i husholdningen. *Andreas Sverre Andresen*, født 1838, ble også ført opp i denne kategorien på grunnlag av morens status. Hun står oppført med yrket ”Handel & Hotel”, og også her var det tjenestefolk i husholdningen. I middelklassen var det også her en del fedre som var gårdbrukere/selveiere og håndverksmestere, men også en ”Postbetjent”, en ”Toldassistent” og fire kontorister. Fire personer ble oppført i denne kategorien på grunnlag av deres eget eller morens yrke. En var selv gårdbruker og selveier, noe som vil si at han mest sannsynlig har arvet gården fra sin far, mens en hadde en mor som var enke og gårdbruker/selveier. En person hadde en mor som var oppført med pensjon, og alle søsknene hadde høystatusyrker. Den siste oppføringen var en med yrket ”Handelsbetjent”. I den lavere klassen var det en del arbeidere og fattigfolk. Det var også en person oppført som ”tvangslem”, mens en annen igjen hadde adresse på fattighuset.

4.1.7 Trygve i 1865-materialet

Ved å søke på *Trygve* fikk jeg 27 treff i 1865-tellingen. Det tidligste treffet var *Trygve Olsen*, født 1812 i Sandeherreds Prestegjeld. 19 av de 27 personene hadde *Trygve* som eneste fornavn. De siste 8 hadde alle to fornavn, hvor 7 hadde *Trygve* i andreposisjon. Jeg kommer tilbake til navneposisjonene i punkt 4.4. Etter at informasjon om fedrene var hentet inn, kunne jeg raskt se at det var mange i de høyere sosiale lag i samfunnet blant dem. I overklassen havnet 17 personer. Disse fordelte seg i de ulike underkategoriene slik at 1 person havnet i den akademiske overklassen, kategori 1A, 5 i embetsmannsklassen, kategori 1E, 3 i den militære overklassen, kategori 1M, og 8 i den økonomiske overklassen, kategori 1Ø. I middelklassen ble 4 personer plassert, og i lavere klasse havnet det 6 personer. Ingen ble plassert i kategori 4. Tabell 8 viser resultatet av den sosiale klassifiseringen.

Tabell 8: *Trygve* 1865

Kategori	Treff	%
1A	1	3,7
1E	5	18,5
1M	3	11,1
1Ø	8	29,6
2	4	14,8
3	6	22,2
4I	0	
4P	0	
Totalt	27	100,0

Den ene oppføringen i kategori 1A tilhører *Trygve Hansen*, født 1858. Hans far er oppført med yrket ”Grdb. Selveier og Landbrugsskolebestyrer”. I embetsmannsklassen fant jeg blant annet fedre som var ”Overretssagfører” og ”Politiemester”. 2 av 3 personer i kategori 1M ble plassert der på grunnlag av fedrenes yrke, men den siste ble plassert på grunn av sitt eget og onkelens yrke. *Trygve Olafsson Klingenberg*, født 1842, var bosatt hos onkelen sin. Selv er han oppført som ”Løitnant i Infanteriet”, mens onkelen er oppført som ”Ingeniørkaptein”. Han er derfor mest sannsynlig fra en familie med tradisjoner for å bli offiserer. I den økonomiske overklassen fant jeg fedre med yrker som for eksempel ”Groserer” og ”Kjøbmand”. En person havnet i denne kategorien uten informasjon om farens yrke. Faren til *Tryggve Wiborg*, født 1864, står oppført uten yrke i folketellingen, men familien har fem tjenestepiker, noe som kvalifiserer til overklasse. I middelklassen var det blant annet fedre som var oppført som ”Malermester” og ”Telegrafist”, og i den lavere klassen fant jeg fedre med oppføringer som arbeidere og husmenn. *Trygve Olsen*, født 1812, havner i denne kategorien siden han selv er oppført som ”Pladsmann”.

4.1.8 Oppsummering av den sosiale klassifiseringen i 1865-materialet

Et oppsummerende trekk ved den sosiale klassifiseringen av 1865-materialet er at mange tilhører de høyere sosiale lag. Totalt 253 personer ble plassert i overklassen og 177 personer i middelklassen. Dette gjør at over- og middelklassen, med sine 430 personer, er en del større enn de lavere sosiale lag med 194 personer. Overklassen var nok også en god del mindre enn de lavere sosiale lagene. Dette gjør at overklassen skiller seg ut med svært mange personer med renessansenavn i forhold til de andre sosiale lagene på denne tiden. Jeg legger også spesielt merke til at mange havner i lavere sosiale lag i materialet for *Hjalmar* (39,9 % av personene). Jeg vil, som tidligere nevnt, komme tilbake til dette i sammenligningen av den sosiale klassifiseringen i kapittel 5, og da nærmere bestemt i punkt 5.1.8.

4.2 Resultater av den sosiale klassifiseringen for 1900-tellingen i Kristiania

Kristiania-materialet for 1900-tellingen består av totalt 791 navnebærere etter bortfall. Som nevnt i punkt 3.2.4, består Kristiania-materialet av personer med de syv undersøkte navnene født i Kristiania i perioden 1898–1900. Materialet fordeler seg på de syv navnene slik: *Borghild* 123 treff, *Dagny* 113 treff, *Gudrun* 183 treff, *Hjalmar* 31 treff, *Ragnvald* 43 treff, *Sverre* 145 treff og *Trygve* 145 treff. Som for 1865-tellingen vil jeg gå inn på hvert av disse navnene og komme med en nærmere presentasjon av klassifiseringen.

4.2.1 *Borghild* i Kristiania-materialet (1898–1900)

Etter det begrensede søket på *Borghild* i 1900-tellingen satt jeg igjen med 123 treff i Kristiania. 76 av de 123 personene hadde *Borghild* som eneste fornavn. 44 personer hadde to fornavn, hvor 39 av disse hadde *Borghild* som første fornavn. 3 personer hadde tre fornavn, og alle disse hadde *Borghild* som første fornavn. Jeg kommer tilbake til navneposisjonene i punkt 4.4 nedenfor. Etter den sosiale klassifiseringen kunne jeg raskt konstatere at det var flere med lav sosial status i Kristiania-materialet i forhold til 1865-materialet. I Kristiania var det bare 2 personer med navnet *Borghild* som havnet i overklassen. I middelklassen var det 20 personer, mens det i den lavere klassen ble plassert 95. På grunn av for lite informasjon var det 6 personer som ikke lot seg klassifisere. Tabell 9 gir en oversikt over den sosiale klassifiseringen. Også i Kristiania-materialet har jeg utelatt personene i kategori 4 fra grunnlaget for prosentberegningen.

Tabell 9: *Borghild* i Kristiania 1898–1900

Kategori	Treff	%
1A	1	0,9
1E	0	0,0
1M	0	0,0
1Ø	1	0,9
2	20	17,1
3	95	81,2
4I	6	
4P	0	
Totalt	123	100,0

De 2 plasseringene i overklassen for personer med navnet *Borghild* i Kristiania ble gjort på bakgrunn av at faren til *Borghild Fosnes*, født 1898, sto oppført som ”Lærer ved Kra. folkeskole”, og at faren til *Borghild Hovbrender*, født 1898, sto oppført som ”Fuldmægtig”. Blant de 20 personene i middelklassen var det noen med fedre som var håndverksmestere og

gårdbrukere/selveiere, men også en del med fedre som var arbeidsformenn. I den lavere klassen var det flere fedre som var arbeidere innen et oppgitt fagområde, som snekkere, murere osv., eller de var løsarbeidere uten spesifikke fagområder.

4.2.2 Dagny i Kristiania-materialet (1898–1900)

Ved å søke på personer med navn *Dagny* født i 1898–1900 i Kristiania fikk jeg 113 treff etter frafallet på én person¹⁴. 72 av personene hadde *Dagny* som eneste fornavn. 39 hadde to fornavn, hvor 37 hadde *Dagny* som første fornavn. 2 personer hadde tre fornavn, hvor *Dagny* var det første av disse. Mer om dette i punkt 4.4. Etter den sosiale klassifiseringen fikk jeg også her se at det var flere i lavere klasse i Kristiania-materialet sammenlignet med 1865-tellingen. I Kristiania ble 16 personer plassert i overklassen, fordelt på 5 i kategori 1A, 1 i kategori 1E, 2 i kategori 1M og 8 i kategori 1Ø. 15 personer ble plassert i middelklassen, mens 79 ble plassert i den lavere klassen. 3 personer havnet i kategori 4 på grunn av for lite informasjon. Den sosiale klassifiseringen vises i tabell 10.

Tabell 10: *Dagny* i Kristiania 1898–1900

Kategori	Treff	%
1A	5	4,5
1E	1	0,9
1M	2	1,8
1Ø	8	7,3
2	15	13,6
3	79	71,8
4I	3	
4P	0	
Totalt	113	100,0

Blant de 5 fedrene i den akademiske overklassen var det to ingeniører, to apotekere og en redaktør. I embetsmannsklassen var en far oppført som ”Sekretær i Kirkedepartementet”. I den militære overklassen var det en militærlege og en militærmusiker, mens det blant de 8 i den økonomiske overklassen for eksempel fantes en grossist, en disponent og en fabrikk-eier. I middelklassen fant jeg flere fedre som var håndverksmestere, men det var også en oppføring i denne kategorien som ikke ble gjort på bakgrunn av farens yrke. For *Dagny Olsen*, født 1900, kunne jeg nemlig ikke finne informasjon om faren, men bestefaren står oppført som ”Gaardbruger selveier og snedker”. For den lavere klassen var det her, som med navnet *Borghild*, flest fedre oppført som arbeidere.

¹⁴ Se punkt 3.2.7

4.2.3 Gudrun i Kristiania-materialet (1898–1900)

Etter søk på personer med navnet *Gudrun* født i Kristiania i 1898–1900 fikk jeg 183 treff etter bortfallet på én person¹⁵. I Kristiania hadde 121 personer *Gudrun* som eneste fornavn, mens 62 hadde to fornavn. Av disse 62 hadde 53 *Gudrun* som første fornavn. Mer om navneposisjoner i punkt 4.4. Den sosiale klassifiseringen ga som resultat at 13 personer ble plassert i overklassen. Disse fordelte seg på 5 personer i kategori 1A, 3 i kategori 1E, 1 i kategori 1M og 4 i kategori 1Ø. I middelklassen havnet det 36 personer, mens det i kategori 3 havnet 126 personer. 8 personer havnet i kategori 4 på grunn av for lite informasjon. Tabell 11 viser den sosiale klassifiseringen.

Tabell 11: *Gudrun* i Kristiania 1898–1900

Kategori	Treff	%
1A	5	2,9
1E	3	1,7
1M	1	0,6
1Ø	4	2,3
2	36	20,6
3	126	72,0
4I	8	
4P	0	
Totalt	183	100,0

For overklassen i Kristiania var det i den akademiske overklassen fedre med yrker som dyrlege, lege, ingeniør, skolebestyrer og redaktør. I embetsmannsklassen fant jeg fedre som var ”Bureauchef i Justitsdepartementet”, ”Bygningschef i Aker” og ”kst. bureauchef finansdeptet”. Den ene plasseringen i militær overklasse ble gjort på grunnlag av en far som var oppført som ”Bestillingsmand i Statens tjeneste, artillerisergent ansat ved felttøimesterexpeditionen. Arbeidet er kontorarbeide”¹⁶. Selv om graden ikke er høyere enn sersjant, vil denne personen være med i et nettverk av høyere offiserer siden han gjør kontorarbeid for artilleristaben. Den økonomiske overklassen besto av tre personer med fedre som var handelsborgere og en person med far som var disponent. I middelklassen var det en del fedre som var håndverksmestere, men også noen offentlige tjenestemenn, som politikonstabler og betjenter ansatt ved jernbanen. Tre oppføringer viste også fedre som var gårdbrukere og selveiere. For den lavere klassen var det en del fedre oppført som arbeidere i spesifikke fagområder, men det var også en del oppført som dagarbeidere. Noen ble også plassert i denne kategorien på bakgrunn av mødrenes yrker.

¹⁵ Se punkt 3.2.7

¹⁶ Felttøimesterexpeditionen = artilleristaben

4.2.4 *Hjalmar* i Kristiania-materialet (1898–1900)

Etter søket på *Hjalmar* fikk jeg opp 31 personer født i Kristiania i 1898–1900. 21 personer hadde *Hjalmar* som eneste fornavn. De siste 10 hadde to fornavn, hvor 4 hadde *Hjalmar* som første fornavn. Jeg kommer tilbake til mer om navneposisjoner i punkt 4.4 nedenfor. Den sosiale klassifiseringen gjorde at 1 person havnet i kategori 1Ø, økonomisk overklasse, 3 personer havnet i middelklassen og 25 i lavere klasse. 2 personer havnet i kategori 4 på grunn av for lite informasjon. Den sosiale klassifiseringen vises i tabell 12.

Tabell 12: *Hjalmar* i Kristiania 1898–1900

Kategori	Treff	%
1A	0	0,0
1E	0	0,0
1M	0	0,0
1Ø	1	3,4
2	3	10,3
3	25	86,2
4I	2	
4P	0	
Totalt	31	100,0

Den ene plasseringen i økonomisk overklasse i Kristiania ble gjort fordi faren var disponent. De tre plasseringene i middelklassen skyldes fedre hvor en var kontorsjef, en var gårdsbestyrer og en hadde pensjon fra jernbanen. Det var svært få som fikk pensjon på 1800-tallet, og for å få dette hadde han nok tilhørt de høyere sosiale lag (Lie og Roll-Hansen 2001:111). For den lavere klassen var det stort sett arbeiderfedre, men én oppføring ble gjort på grunn av at bestefaren var jordbruksarbeider.

4.2.5 *Ragnvald* i Kristiania-materialet (1898–1900)

Søket på *Ragnvald* ga 43 treff for personer født i Kristiania i 1898–1900. 33 av personene hadde *Ragnvald* som eneste fornavn. 7 hadde to fornavn, hvor 2 av disse hadde *Ragnvald* som første fornavn. 3 av personene hadde tre fornavn. 2 av disse hadde *Ragnvald* som første fornavn, mens en hadde *Ragnvald* som andre fornavn. Mer om dette i punkt 4.4. Den sosiale klassifiseringen i Kristiania-materialet førte til at 1 person ble plassert i den akademiske overklassen, kategori 1A, og 1 i den økonomiske overklassen, kategori 1Ø. 9 personer ble plassert i middelklassen, kategori 2, og 30 i lavere klasse, kategori 3. 2 personer havnet i kategori 4 på grunn av manglende informasjon. Klassifiseringen vises i tabell 13.

Tabell 13: *Ragnvald* i Kristiania 1898–1900

Kategori	Treff	%
1A	0	0,0
1E	1	2,4
1M	0	0,0
1Ø	1	2,4
2	9	22,0
3	30	73,2
4I	2	
4P	0	
Totalt	43	100,0

Den ene plasseringen i akademisk overklasse i Kristiania ble gjort siden faren til *Ragnvald Voss*, født 1899, var oppført som ”Bygningskonduktør”¹⁷. Oppføringen i den økonomiske middelklassen skyldes faren til *Birger Ragnvald Næss*, født 1899, som var oppført som ”Kjøbmand”. I middelklassen fant jeg fedre som var håndverksmestere og kontorsjefer, samt en politikonstabel, og blant fedrene i de lavere sosiale lag fant jeg for eksempel yrker som ”Bryggeriarbeider”, ”Murerarbeider” og ”Smed”.

4.2.6 *Sverre* i Kristiania-materialet (1898–1900)

Etter søket på *Sverre* fikk jeg, etter frafall på én person¹⁸, 153 treff for de født i Kristiania i tidsrommet 1898–1900. 93 av de 153 personene hadde *Sverre* som eneste fornavn. 54 hadde to fornavn, hvor 38 av disse hadde *Sverre* i førsteposisjon. 6 personer hadde tre fornavn, hvor 1 hadde *Sverre* i førsteposisjon, 1 i andre posisjon og 4 i tredje posisjon. Jeg kommer nærmere tilbake til navneposisjoner i punkt 4.4. Den sosiale klassifiseringen førte til at 10 personer havnet i overklassen. Disse fordelte seg på 5 i kategori 1A, 2 i kategori 1M og 3 i kategori 1Ø. 31 personer havnet i middelklassen og 105 i den lavere klassen. 7 personer havnet i kategori 4 på grunn av for lite informasjon til klassifisering. I tabell 14 vises en oversikt over den sosiale klassifiseringen.

¹⁷ Alle bygningskonduktører jeg har søkt opp på nett, har hatt arkitektutdannelse = høy status

¹⁸ Se punkt 3.2.7

Tabell 14: *Sverre* i Kristiania 1898–1900

Kategori	Treff	%
1A	5	3,4
1E	0	0,0
1M	2	1,4
1Ø	3	2,1
2	31	21,2
3	105	71,9
4I	7	
4P	0	
Totalt	153	100,0

For Kristiania skyldes de 5 plasseringene i den akademiske overklassen fedre med yrker som arkitekt, ingeniør, skipstegner, lege og lærer. De 2 plasseringene i militær overklasse skyldes én far som var militærmusiker, og én som var kaptein og aspirant i generalstaben. I den økonomiske overklassen fant jeg to fedre som var handelsborgere, og én far som var disponent. I middelklassen var det også her en del fedre som var håndverksmestere, men det var også noen offentlige tjenestemenn. Faren til *Arne Frithjov Sverre Skibsrud*, født 1898, sto oppført som ”Forhenv. politikonst., for tiden ledig. Innl. paa Gaustad asyl”. Hvor lenge det er siden han var politikonstabel, sier ikke oppføringen noe om, men jeg valgte å plassere han i middelklassen. I den lavere klassen var det en del arbeidere i håndverksyrker, men også en del fabrikk- og lagerarbeidere.

4.2.7 *Trygve* i Kristiania-materialet (1898–1900)

Søket på *Trygve* ga 145 treff for fødte i Kristiania i tiden 1898–1900. 92 av 145 personer hadde *Trygve* som eneste fornavn. 47 hadde to fornavn, hvor 32 av disse hadde *Trygve* i første posisjon. 6 personer hadde tre fornavn. *Trygve* var plassert i hver av de tre mulige posisjonene to ganger i disse seks treffene. Jeg kommer tilbake til navneposisjoner i punkt 4.4. Etter den sosiale klassifiseringen ble 4 personer plassert i den akademiske overklassen, 3 i embetsmannsklassen, 2 i den militære overklassen og 2 i den økonomiske overklassen. 28 personer havnet i middelklassen og 101 i lavere klasse. 5 personer havnet i kategori 4 på grunn av for lite informasjon. En oversikt over klassifiseringen vises i tabell 15.

Tabell 15: Trygve i Kristiania 1898–1900

Kategori	Treff	%
1A	4	2,9
1E	3	2,1
1M	2	1,4
1Ø	2	1,4
2	28	20,0
3	101	72,1
4I	5	
4P	0	
Totalt	145	100,0

Av de 4 plasseringene i kategori 1A i Kristiania hadde 3 personer fedre som var lærere, mens den siste hadde en far som var tannlege. I embetsmannsklassen var det to fedre som var departementsansatte, den ene var ”Sekretær i Indredepartementets Udenrigsavdeling”, mens den andre var oppført som ”Afdelingsingeniør, arbeidsdepartementet”. Den tredje oppføringen var på grunn av en far som var ”Opsynsmand”. I den militære overklassen var de to fedrene oppført som ”Kommandersersjant” og ”Premierløytnant”. I den økonomiske overklassen var det en far med yrkestittelen ”Skibsreder”, og en far som var oppført med yrket ”Fabrikeier (Korkfabrik). Disponent for Oliemølle & Sæbefbrk”. I middelklassen havnet personer med fedre som var kontorister, offentlige tjenestemenn og håndverksmestere, mens jeg i den lavere klassen også her fant fedre som var håndverkere og industriarbeidere.

4.2.8 Oppsummering av den sosiale klassifiseringen i Kristiania-materialet

For Kristiania-materialet er det lett å se at det er de lavere sosiale lag som dominerer. Totalt er 561 personer plassert i denne kategorien. Av de personene som havnet i de to øverste sosiale lagene, ble 55 plassert i overklassen og 142 plassert i middelklassen. Jeg vil i kapittel 5 komme tilbake til en sammenligning av Kristiania-materialet og 1865-materialet.

4.3 Resultater av den sosiale klassifiseringen for 1900-tellingen i Ringsaker

I Ringsaker-materialet er ikke samme tidsbegrensning lagt til grunn som for Kristiania-materialet, og alle oppføringer for de undersøkte navnene i Ringsaker i 1900-tellingen er derfor tatt med (se punkt 3.2.4). Ringsaker-materialet består av totalt 90 navnebærere og de aller fleste er født etter 1880. Disse fordeler seg på de syv undersøkte navnene slik: *Borghild* (40 treff), *Dagny* (7 treff), *Gudrun* (11 treff), *Hjalmar* (9 treff), *Ragnvald* (3 treff), *Sverre* (5 treff) og *Trygve* (15 treff). Nedenfor vil jeg gå inn på disse syv navnene og komme med en presentasjon av den sosiologiske klassifiseringen.

4.3.1 *Borghild* i Ringsaker-materialet for 1900-tellingen

Ved søk på *Borghild* i Ringsaker i 1900-tellingen fikk jeg 40 treff, hvor det tidligste var *Borghild Garmo*, født 1870. Av 40 personer hadde 37 *Borghild* som eneste fornavn. De siste 3 personene hadde to fornavn, hvor 2 hadde *Borghild* som første fornavn. Mer om navneposisjoner kommer i punkt 4.4. Den sosiale klassifiseringen førte til at 4 personer ble plassert i overklassen: 2 i akademisk overklasse, 1 i embetsmannsklassen og 1 i økonomisk overklasse. I middelklassen havnet 12 personer, mens det i den lavere klassen havnet 23 personer. 1 person havnet i kategori 4, nemlig *Borghild Garmo*. Hun var på tidspunktet for folketellingen gift, og jeg fant derfor ingen informasjon om faren. Tabell 16 viser en oversikt over den sosiale klassifiseringen. Også i Ringsaker-materialet er personene i kategori 4 utelatt fra grunnlaget for prosentberegningen.

Tabell 16: *Borghild* i Ringsaker

Kategori	Treff	%
1A	2	5,1
1E	1	2,6
1M	0	0,0
1Ø	1	2,6
2	12	30,8
3	23	59,0
4I	1	
4P	0	
Totalt	40	100,0

I Ringsaker var de 2 plasseringene i kategori 1A gjort på bakgrunn av fedre som var folkeskolelærere. Plasseringen i embetsmannsklassen skyldes en far som var lensmann, og plasseringen i den økonomiske overklassen ble gjort på bakgrunn av en far som var landhandler. I middelklassen var 10 av de 12 personene plassert på bakgrunn av fedre som var gårdbrukere/selveiere. De to siste fedrene hadde yrker som bokholder og landhandler. For den lavere klassen var en del fedre oppført som jordbrukere og husmenn, eller de var arbeidere i næring tilknyttet jordbruk, som for eksempel ved møller eller tømmerverksteder.

4.3.2 *Dagny* i Ringsaker-materialet for 1900-tellingen

Søket på *Dagny* for Ringsaker ga 7 treff, hvor de tidligste var 4 personer født i 1893. Alle de 7 personene hadde *Dagny* som eneste fornavn, og jeg kommer tilbake til navneposisjoner i punkt 4.4. Etter den sosiale klassifiseringen ble 1 person plassert i embetsmannsklassen, 3 i middelklassen og 3 i lavere klasse. Tabell 17 gir en oversikt over denne klassifiseringen.

Tabell 17: *Dagny* i Ringsaker

Kategori	Treff	%
1A	0	0,0
1E	1	14,3
1M	0	0,0
1Ø	0	0,0
2	3	42,9
3	3	42,9
4I	0	
4P	0	
Totalt	7	100,0

Plasseringen i embetsmannsklassen ble gjort på bakgrunn av en far som var ”Opsynsmand ved privat veianlæg”. Plasseringene i middelklassen ble gjort på bakgrunn av tre fedre som var gårdbrukere og selveiere. De tre i lavere klasse hadde to fedre som var gårdbrukere, men ikke selveiere, og en som var husmann.

4.3.3 *Gudrun* i Ringsaker-materialet for 1900-tellingen

Søket på navnet *Gudrun* i Ringsaker resulterte i 11 treff i 1900-tellingen. Det tidligste var *Gudrun Matiasdatter*, født 1886. 10 av disse 11 personene hadde *Gudrun* som eneste fornavn, mens den siste hadde to fornavn med *Gudrun* som det siste av disse. Mer om navneposisjoner i punkt 4.4 nedenfor. I Ringsaker havnet 1 person i overklassen, i kategori 1A, og 2 i middelklassen. De siste 8 ble plassert i den lavere klassen. Tabell 18 viser den sosiale klassifiseringen.

Tabell 18: *Gudrun* i Ringsaker

Kategori	Treff	%
1A	1	9,1
1E	0	0,0
1M	0	0,0
1Ø	0	0,0
2	2	18,2
3	8	72,7
4I	0	
4P	0	
Totalt	11	100,0

Den ene plasseringen i overklassen ble gjort på grunnlag av at faren til *Gudrun Størvold*, født 1889, var ”Folkeskolelærer og kirkesanger”. Hun er for øvrig søsteren til *Borghild Størvold*, født 1892, som er med i Ringsaker-materialet for navnet *Borghild* (punkt 4.3.1). For de to personene i middelklassen var fedrene oppført som meieribestyrer og gårdbruker/selveier. For

de åtte i lavere klasse var fire fedre husmenn, mens tre fedre var arbeidere. Den siste plasseringen ble gjort på grunn av at moren, som var ugift, sto oppført med ”Husgjerning”.

4.3.4 *Hjalmar* i Ringsaker-materialet for 1900-tellingen

Etter et søk på *Hjalmar* fikk jeg 9 treff i 1900-tellingen for Ringsaker, hvor det tidligste var *Hjalmar Johannesen*, født 1881. Av disse 9 hadde 6 personer *Hjalmar* som eneste fornavn, og 3 personer hadde to fornavn, hvor 2 hadde *Hjalmar* som første fornavn. Jeg kommer tilbake til dette i punkt 4.4. I Ringsaker var det ingen som ble plassert i overklassen etter den sosiale klassifiseringen. Av de 9 personene ble 4 plassert i middelklassen og 5 i lavere klasse. Tabell 19 viser denne klassifiseringen.

Tabell 19: *Hjalmar* i Ringsaker

Kategori	Treff	%
1A	0	0,0
1E	0	0,0
1M	0	0,0
1Ø	0	0,0
2	4	44,4
3	5	55,6
4I	0	
4P	0	
Totalt	9	100,0

I middelklassen var det to fedre som var gårdbrukere og selveiere, en far var snekkermester og en far var jernbaneformann. De fem plassert i lavere klasse, hadde alle fedre som var husmenn og arbeidere.

4.3.5 *Ragnvald* i Ringsaker-materialet for 1900-tellingen

For Ringsaker resulterte søket på *Ragnvald* i 3 treff, hvor det tidligste var *Ragnvald Mikkelsen*, født 1887. Alle de tre personene hadde *Ragnvald* som eneste fornavn, og jeg kommer tilbake til navneposisjoner i punkt 4.4. Etter den sosiale klassifiseringen havnet 1 person i akademisk overklasse og 2 i lavere klasse. En oversikt over klassifiseringen vises i tabell 20.

Tabell 20: *Ragnvald* i Ringsaker

Kategori	Treff	%
1A	1	33,3
1E	0	0,0
1M	0	0,0
1Ø	0	0,0
2	0	0,0
3	2	66,7
4I	0	
4P	0	
Totalt	3	100,0

I Ringsaker var faren til *Ragnvald Nyhus*, født 1894, oppført som ”Folkeskolelærer”. Han havnet derfor i kategori 1A. Begge fedrene til de to i lavere klasse var oppført som husmenn.

4.3.6 *Sverre* i Ringsaker-materialet for 1900-tellingen

Søket på *Sverre* resulterte i 5 treff for Ringsaker i 1900-tellingen, hvor det tidligste var *Sverre Lunde*, født 1893. Blant treffene i Ringsaker hadde 4 av 5 personer *Sverre* som eneste fornavn. Den siste hadde to fornavn, hvor *Sverre* var det første. Mer om navneposisjoner i punkt 4.4. Den sosiale klassifiseringen gjorde at 1 person havnet i den økonomiske overklassen, 2 havnet i middelklassen og 2 havnet i lavere sosiale lag. Klassifiseringen vises i tabell 21.

Tabell 21: *Sverre* i Ringsaker

Kategori	Treff	%
1A	0	0,0
1E	0	0,0
1M	0	0,0
1Ø	1	20,0
2	2	40,0
3	2	40,0
4I	0	
4P	0	
Totalt	5	100,0

Plasseringen i overklassen skyldes en far som var ”Brugseier”. De to plasseringene i middelklassen skyldes fedre som var gårdbrukere og selveiere. I den lavere klassen var en far oppført som arbeider og en som gårdbruker, men han var ikke selveier, og plasseres derfor i kategori 3.

4.3.7 Trygve i Ringsaker-materialet for 1900-tellingen

Søket på *Trygve* ga 15 treff for Ringsaker. Det tidligste var *Trygve Johannessen Ingberg*, født 1883. I Ringsaker hadde 14 personer *Trygve* som eneste fornavn, mens den siste personen hadde to fornavn med *Trygve* i andreposisjon. Mer om navneposisjoner i punkt 4.4. Den sosiale klassifiseringen for Ringsaker førte til at 2 personer havnet i den akademiske overklassen, 7 i middelklassen og 5 i den lavere klassen. Den siste plasseringen, *Trygve Johannessen Ingberg*, som også var det tidligste treffet, var problematisk. Han er selv oppført som "Postbetjent", men jeg fant ikke informasjon om faren. Selv om han bor hos en postmester og embetsmann, blir det problematisk å skulle klassifisere han i en annen kategori enn 4P. Oversikt over klassifiseringen vises i tabell 22.

Tabell 22: *Trygve* i Ringsaker

Kategori	Treff	%
1A	2	14,3
1E	0	0,0
1M	0	0,0
1Ø	0	0,0
2	7	50,0
3	5	35,7
4I	0	
4P	1	
Totalt	15	100,0

De to plasseringene i akademisk overklasse i Ringsaker ble gjort på grunnlag av fedre som var folkeskolelærere. I middelklassen var samtlige syv fedre oppført som gårdbrukere og selveiere, og i den lavere klassen var to fedre oppført som husmenn og tre fedre var arbeidere.

4.3.8 Oppsummering av den sosiale klassifiseringen i Ringsaker-materialet

Ringsaker-materialet, med sine 90 personer, er ikke så stort som resten av materialet i undersøkelsen. Dette materialet er tatt med for å kunne sammenligne bygd og by på slutten av 1800-tallet. I Ringsaker-materialet, som for Kristiania-materialet, legger jeg merke til at de fleste klassifiseres til de lavere sosiale lag. Det er likevel forskjeller mellom Ringsaker og Kristiania når det gjelder prosentandel i de forskjellige kategoriene. Jeg kommer nærmere inn på dette i sammenligningen av den sosiale klassifiseringen i kapittel 5. Det viser seg også at renessansenavnene blir tatt senere i bruk i landkommunen Ringsaker i forhold til i byene. Forholdet mellom by og land vil jeg komme tilbake til i punkt 5.2 og kapittel 6.

4.4 Navneposisjoner

Jeg har i punktene tidligere i kapittel 4 presentert hvilke posisjoner de undersøkte navnene har i navnestrengene. For å kunne tolke denne informasjonen på en enklere måte, har jeg samlet disse tallene i tabeller nedenfor. Tabellene gir en oversikt over plasseringen av de undersøkte navnene i navnestrengen, inkludert en prosentvis oversikt over navnetype og plassering i forhold til antall personer i materialet. Jeg har ikke sammenlignet disse tallene med resten av befolkningen. Dette er heller ikke nødvendig for å få frem mitt poeng om navneposisjoner i forhold til innovasjonsteorien (kapittel 2).

Gulbrand Alhaug (1999) har i en undersøkelse av dødsannonser i avisa Nordlys funnet frem til at det som oftest er navnet som står i førsteposisjon, som blir brukt som tiltalenavn. I samme artikkel nevner han at navnekombinasjoner sammensatt med bindestrek, gjør at man kan anta at begge navnene har vært brukt som tiltalenavn (Alhaug 1999:75). Videre skriver Alhaug at sammenbinding av navn med bindestrek er et etterkrigsfenomen, noe som bekreftes i mitt materiale fra 1800-tallet, siden dette materialet er helt uten personer med bindestreksnavn.

Tabell 23: Navneposisjoner i 1865-materialet

Navnetype	Personer	Prosent
Ett fornavn	391	56,3 %
To fornavn, undersøkt navn i førsteposisjon	123	17,7 %
To fornavn, undersøkt navn i andreposisjon	140	20,2 %
Tre fornavn, undersøkt navn i førsteposisjon	16	2,3 %
Tre fornavn, undersøkt navn i andreposisjon	8	1,2 %
Tre fornavn, undersøkt navn i tredjeposisjon	13	1,9 %
Fire navn, undersøkt navn i førsteposisjon	2	0,3 %
Fire navn, undersøkt navn i andreposisjon	1	0,1 %
Totalt	694	100,0 %

For 1865-materialet er det 56,3 % av personene som har enkeltnavn. Tiltalenavnet for disse vil derfor, naturlig nok, være et av de syv undersøkte navnene. Siden ingen av personene i materialet har navn sammensatt med bindestrek, kan det være problematisk å finne noe ut om hvilke navn som er brukt som tiltalenavn der det er flere enn ett navn på en person. Alhaug skriver at det i navnekombinasjoner med to navn, i de aller fleste tilfellene, er navnet i førsteposisjon som brukes som tiltalenavn (Alhaug 1999:82–83). Ut fra tabell 23 kan man se at 76,6 % (56,3 + 17,7 + 2,3 + 0,3) av personene har ett av de syv undersøkte navnene i førsteposisjon i 1865-materialet. Dette vil bety at de undersøkte navnene ville vært synlige for

andre folk i tiden rundt 1865, et fenomen som kan kobles med *observasjonsgrad* i innovasjonsteorien til Rogers (2003) (se punkt 2.1.1).

Alhaug skriver også at det for folketellingene på 1800-tallet var en del personer som ble oppført med initialer i navnestrengen (Alhaug 1999:87). Dette kan være med på å klargjøre hvilket, eller hvilke navn, som ble brukt som tiltalenavn. I 1865-materialet finner jeg bare fire tilfeller hvor det er brukt initialer, og hvor de undersøkte navnene ikke er i førsteposisjon. Fornavnene, slik de oppgis i 1865-tellingen, er her understreket: E Hjalmar F F Fischer, født 1860 i Christiania, Hacon L. Jalmar Johansen, født 1864 i Moss, Peter Hjalmar P. Rochsæth, født 1864 i Frostens Prestegjeld og Petter J Jalmar Johns., født 1864 i Fredrikstad. I tilfellet E Hjalmar F F er det mest sannsynlig at tiltalenavnet er *Hjalmar*. I tilfellene *Hacon L. Jalmar* og *Petter J Jalmar* kan det være at tiltalenavnene er *Hacon Jalmar* og *Petter Jalmar*. Dette kan jeg anta siden navnet i andreposisjon er nedtegnet som initial, mens de andre navnene er skrevet fullt ut. I tilfellet *Peter Hjalmar P.* er det derimot mer usikkert om *Hjalmar* er en del av tiltalenavnet eller ikke. I dette tilfellet kan det være at initialen i tredjeposisjon er der på grunn av at registratoren følte det var nok informasjon med to fornavn skrevet helt ut.

Tabell 24: Navneposisjoner i Kristiania-materialet (1898–1900)

Navnetype	Personer	Prosent
Ett fornavn	508	64,2 %
To fornavn, undersøkt navn i førsteposisjon	205	25,9 %
To fornavn, undersøkt navn i andreposisjon	58	7,3 %
Trippelnavn, undersøkt navn i førsteposisjon	10	1,3 %
Trippelnavn, undersøkt navn i andreposisjon	4	0,5 %
Trippelnavn, undersøkt navn i tredjeposisjon	6	0,8 %
Totalt	791	100,0 %

I Kristiania-materialet har 64,2 % av personene ett fornavn, noe som dermed betyr at et av de undersøkte navnene er tiltalenavn. Ut fra tabell 24 kan man se at det er hele 91,4 % (64,2 + 25,9 + 1,3) av personene i materialet som har ett av de syv undersøkte navnene i førsteposisjon. Jeg kan dermed anta at disse har ett av de undersøkte navnene som tiltalenavn. I Kristiania-materialet fant jeg bare ett tilfelle hvor det var brukt initial, og hvor ikke ett av de undersøkte navnene var i førsteposisjon, nemlig Carl A. Sverre Vold, født 1898 i Kristiania. Fornavnet, slik det er oppgitt i 1900-tellingen, er her understreket. Siden det er det midterste navnet som er nedtegnet som initial, kan det bety at denne personen ble tiltalt som *Carl Sverre*. Et interessant funn i sammenligningen av tabell 23 og tabell 24 er at det er en økning i andel personer med ett av de syv undersøkte navnene i førsteposisjon i Kristiania-materialet i forhold til 1865-materialet. Sett i forhold til innovasjonsteorien i kapittel 2, har altså de

nordiske navnene har fått større *synlighet*. Dette kan også vises med at antall navnebærere med et av de undersøkte navnene økte betraktelig fra 1865 og mot slutten av 1800-tallet. Synligheten for renessansenavnene økte også en del mot slutten av 1800-tallet siden andelen navnebærere i mitt materiale med et av de syv undersøkte navnene i førsteposisjon gikk opp med 14,8 prosentpoeng. Dette betyr selvfølgelig også at andelen for personer med de undersøkte navnene i andre- og tredjeposisjon gikk ned med like mange prosentpoeng, noe som også kan bety at renessansenavnene var ferdig med sin *prøvetid* (punkt 2.1.1).

Tabell 25: Navneposisjoner i Ringsaker-materialet

Navnetype	Personer	Prosent
Ett fornavn	81	90,0 %
To fornavn, undersøkt navn i førsteposisjon	5	5,6 %
To fornavn, undersøkt navn i andreposisjon	4	4,4 %
Totalt	90	100,0 %

I Ringsaker-materialet ser jeg også at det er en høy andel (95,6 %) personer med ett av de undersøkte navnene i førsteposisjon. Siden materialet er på bare 90 personer, betyr det at det bare er fire personer i Ringsaker-materialet som ikke har et av de undersøkte navnene i førsteposisjon. Disse fire har alle dobbeltnavn uten initialer i folketellingen. Om disse fire, *Aagot Borghild Ulven*, født 1892, *Agnes Gudrun Hersoug*, født 1900, *Gustav Hjalmar Gulbrandsen*, født 1896 og *Jon Trygve Rud*, født 1884, bruker begge navnene som tiltalenavn, kan ikke sies sikkert, men ifølge Alhaug (1999) er det, som nevnt, sjeldent at begge navnene, eller bare det siste, brukes som tiltalenavn.

I dette punktet har det viktigste poenget vært å undersøke renessansenavn som innovasjon i lys av Rogers teori om *observability* (punkt 2.1.1). Det viser seg at renessansenavnene ble mer synlige mot slutten av 1800-tallet enn midt på 1800-tallet (1865-materialet). Dette vises ved at flere navnebærere har de undersøkte navnene i førsteposisjon mot slutten av 1800-tallet, mens de i 1865-materialet oftere hadde renessansenavnene ”skjult” i andre- eller tredjeposisjon. Dette er naturlig i henhold til Rogers teori om *trialability* (punkt 2.1.1). Renaissanceavnene har vært gjennom en utprøvelsesfase, og da er det mer naturlig å prøve disse navnene litt forsiktig i andre- eller tredjeposisjon, hvor de sjelden brukes som tiltalenavn.

5 Sosiologisk perspektiv på 1865- og 1900-tellingen

I dette kapitlet vil jeg sammenligne materialet for 1865-tellingen med materialet for 1900-tellingen. Jeg vil sette disse opp mot hverandre for å se på de sosiologiske forholdene for de undersøkte navnene i hver folketelling. Jeg vil også sette Kristiania-materialet opp mot Ringsaker-materialet for 1900-tellingen for å se etter skiller mellom bygd og by (punkt 5.2). Det som er interessant for meg, er å se på forskjellene mellom 1865 og 1900 i mitt materiale. Jeg har derfor ikke sett på dette materialet i forhold til totalt folketall i Norge, eller hvor mange som hadde tilhørighet til hver klasse. Det var nok en del færre personer i de høyere klassene i forhold til i de lave sosiale lagene, men dette har jeg altså ikke tatt hensyn til.

5.1 Sosiale skiller i 1865- og 1900-tellingen

For hvert av de undersøkte navnene har jeg samlet tallene fra den sosiale klassifiseringen i kapittel 4 i diagrammer nedenfor. Alle diagrammene viser en prosentvis fordeling av personene i overklasse, middelklasse og lavere sosiale lag. Jeg har, som tidligere, ikke tatt med de usikre kategoriene (4I og 4P) i beregningsgrunnlaget. Søylen for overklassen viser summen av personer i de fire underkategoriene. Tallet på toppen av søylene angir prosentandelen for den aktuelle søylen.

Når det gjelder de ulike underkategoriene av overklassen, er det de i den økonomiske overklassen som er representert flest ganger i 1865-materialet. Totalt 99 av 253 (39,1 %) personer plassert i overklassen tilhører den økonomiske underkategorien. I den akademiske overklassen havnet totalt 62 av 253 personer (24,5 %), i den militære overklassen, totalt 38 av 253 personer (15,0 %), og i embetsmannsklassen havnet det totalt 54 av 253 personer (21,3 %). I Kristiania-materialet er det den økonomiske og den akademiske overklassen som har flest representanter. Disse to kategoriene har 20 personer hver (36,4 % hver) av totalt 55 personer. I den militære overklassen havnet 7 av 55 personer (12,7 %), og i embetsmannsklassen havnet 8 av 55 personer (14,5 %). Tendensen viser at det er den økonomiske og den akademiske overklassen som i størst grad tar i bruk renessansenavn, og som dermed er mest innovative. Dette kan forklares med at disse undergruppene var større enn de andre, men jeg har ikke hatt tid til å gå inn på noen nærmere undersøkelse av dette i min avhandling. Hadde det derimot vist seg at en enda større andel av overklassen hadde falt inn i én av underkategoriene, ville det vært interessant å se nærmere på fenomenet i denne avhandlingen.

5.1.1 *Borghild* i 1865- og 1900-tellingen

Kristiania-materialet (1898–1900) for navnet *Borghild* (117 personer)¹⁹ er en del større enn 1865-materialet (36 personer), men ved å gjengi tallene i prosent vil jeg likevel kunne sammenligne materialet for begge folketellingene.

Diagram 1: *Borghild* 1865

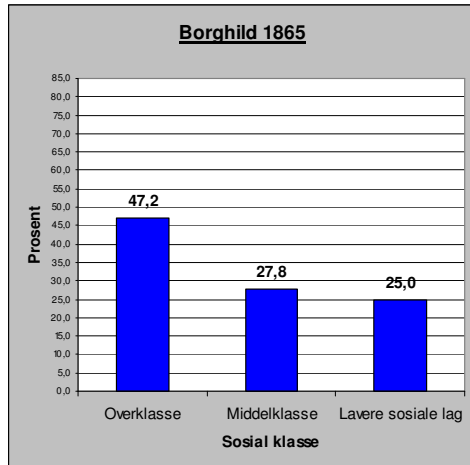
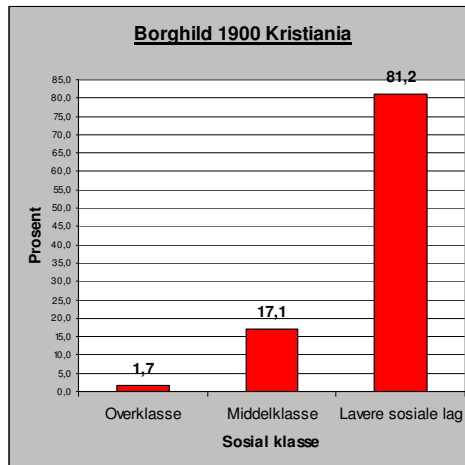

Diagram 2: *Borghild* 1900 Kristiania



Det mest slående med disse to diagrammene, er at søylen for lavere sosiale lag er såpass høy i Kristiania-materialet i forhold til i 1865-materialet. Andelen personer tilhørende lavere sosiale lag er 81,2 % i Kristiania-materialet, mot 25,0 % i 1865-materialet. For de høyere sosiale lagene (over- og middelklassen) ser jeg at andelen er høyere i 1865. 75,0 % av personene med navnet *Borghild* i 1865-tellingen havner i over- og middelklassen, mens andelen i de samme klassene i Kristiania-materialet er på 18,8 %. Jeg ser også at overklassen skiller seg markant ut fra de andre klassene med en andel på 47,2 % i 1865-materialet, mot bare 1,7 % i Kristiania-materialet, noe som er den laveste andelen sammenlignet med alle de andre undersøkte navnene. For middelklassen er forskjellen litt mindre, 27,8 % i 1865-materialet mot 17,1 % i Kristiania-materialet, men det skiller altså over 10 prosentpoeng.

¹⁹ Materiale etter at personer i kategori 4 er tatt bort fra beregningsgrunnlaget

5.1.2 Dagny i 1865- og 1900-tellingen

Også for *Dagny* er Kristiania-materialet (110 personer) en del større enn 1865-materialet (43 personer), uten at det skal ha så mye å si siden diagrammene viser prosentvis fordeling.

Diagram 3: *Dagny* 1865

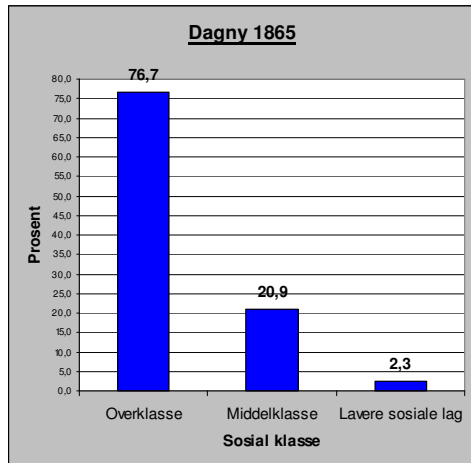
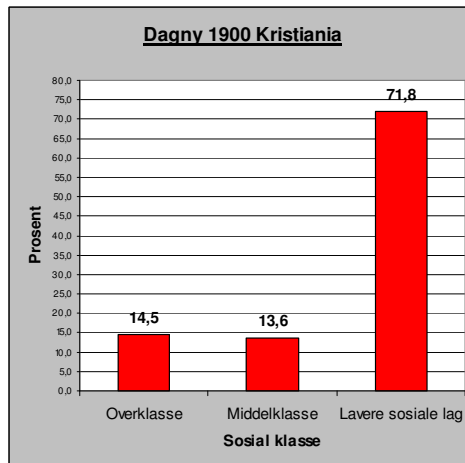

Diagram 4: *Dagny* 1900 Kristiania



Ved å se på søylene for *Dagny*, blir det veldig klart at det har skjedd endringer fra 1865- til 1900-tellingen. Fordelingen av personene er nesten helt motsatt for de to tellingene. I 1865-materialet havner 97,7 % av personene i de to øverste kategoriene, over- og middelklasse. Tallene for de samme klassene i Kristiania-materialet er 28,2 %. En mye større andel personer havner i overklassen i 1865-materialet (76,7 %) i forhold til Kristiania-materialet (14,5 %), mens det er mindre forskjell mellom middelklassen: 20,9 % i 1865-materialet, mot 13,6 % i Kristiania-materialet. For de lavere sosiale lag er andelen mye høyere i Kristiania-materialet. 71,8 % av personene med navnet *Dagny* født i Kristiania i 1898–1900 havner i lavere sosiale lag, mens andelen i 1865-materialet er på kun 2,3 %. Ingen andre av de undersøkte navnene viser en så lav andel personer i lavere sosiale lag i 1865 som det *Dagny* gjør.

5.1.3 Gudrun i 1865- og 1900-tellingen

For *Gudrun* er det enda større forskjell i materialstørrelse enn det var for *Borghild* og *Dagny*. På grunn av det store frafallet av *Gudrun* i 1865-materialet (se punkt 3.2.3), er dette materialet på 22 personer. For Kristiania-materialet (1898–1900) er det 175 personer med navnet *Gudrun* som er med i beregningsgrunnlaget. Søylen med den prosentvise fordelingen vil likevel kunne si noe om tendensene for de to folketellingene.

Diagram 5: *Gudrun* 1865

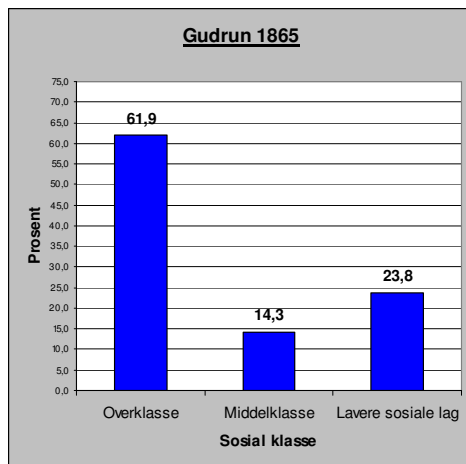
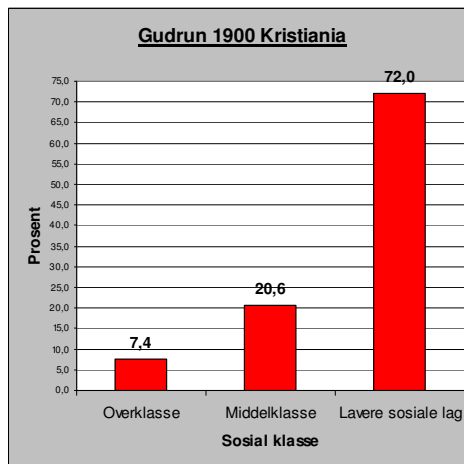

Diagram 6: *Gudrun* 1900 Kristiania



Også for *Gudrun* ser jeg at det er høyere andel personer i lavere sosiale lag i Kristiania-materialet sammenlignet med 1865-materialet. 72,0 % av personene med navnet *Gudrun*, født i Kristiania i 1898–1900, havner i lavere sosiale lag, mens 23,8 % i 1865-materialet havner i samme kategori. Når jeg slår sammen over- og middelklassen, havner 76,2 % i de høyere sosiale lagene i 1865-materialet, mot 28,0 % i Kristiania-materialet. Også her utgjør overklassen den største delen av 1865-materialet med 61,9 %, mens overklasseandelen i Kristiania-materialet er på 7,4 %. Når det gjelder middelklassen, er det interessant å se at prosentandelen er noe større i Kristiania-materialet (20,8 %) i forhold til 1865-materialet (14,3 %). Dette fenomenet kan man bare se for navnene *Gudrun* og *Trygve* i mitt materiale.

5.1.4 Hjalmar i 1865- og 1900-tellingen

For *Hjalmar* er 1865-materialet (336 personer) større enn Kristiania-materialet (29 personer). Siden forskjellen er så stor som den er, kan det være at sammenligningen ikke er representativ for den nordiske navnerenessansen.

Diagram 7: *Hjalmar* 1865

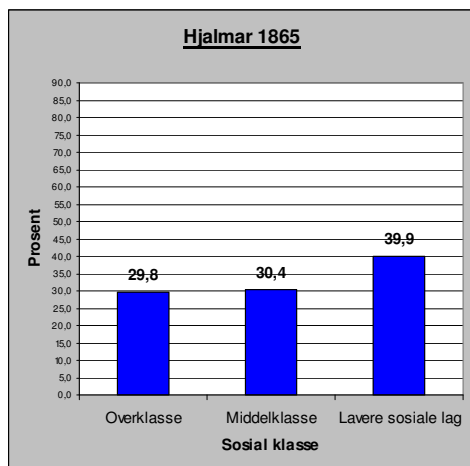
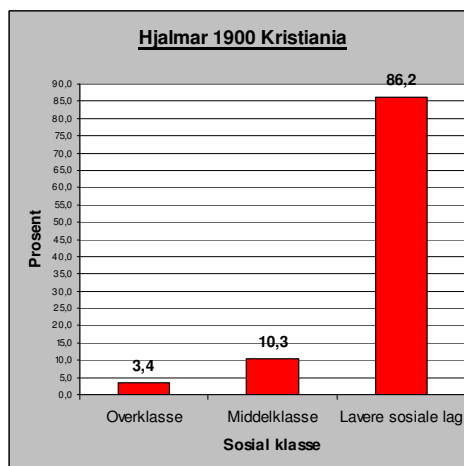

Diagram 8: *Hjalmar* 1900 Kristiania



Den søylen som stikker seg mest ut, er den som viser personer i lavere sosiale lag i Kristiania-materialet. 86,2 % av personene med navnet *Hjalmar*, født i Kristiania i 1898–1900, havner i denne kategorien. Andelen i samme kategori i 1865-materialet er 39,9 %. Dette er den høyeste prosentandelen i lavere sosiale lag for 1865-materialet (nest høyeste er *Ragnvald* med 27 %). I Kristiania-materialet (1898–1900) skiller ikke navnet *Hjalmar* seg så mye ut i forhold til de andre undersøkte navnene, men på grunn av den høye andelen i lavere sosiale lag i 1865-materialet, skiller navnet *Hjalmar* seg likevel ut der. En av de mest populære skillingsvisene på 1800-tallet var visa om *Hjalmar og Hulda*. Denne visa kom ut i Sverige i 1843, og ble spredt som skillingsstrykk i 1850-årene (Prøysen 2007:70), noe som kan være grunnen til dette avviket. Jeg vil se nærmere på den store andelen i lavere sosiale lag for navnet *Hjalmar* i punkt 5.1.8 nedenfor. I samme punkt vil jeg se på alle navnene samlet, og dette vil jeg gjøre både med og uten navnet *Hjalmar*, siden dette navnet skiller seg ut i 1865-materialet. Jeg ser også at det er stor forskjell på andelen i over- og middelklassen for de to folketellingene. I 1865-materialet havner 60,1 % av personene i disse to klassene, mens det i Kristiania-materialet er 13,8 % i de samme klassene. I 1865-materialet er det kun for navnet *Hjalmar* at det er større prosentandel i middelklassen (30,4 %) i forhold til overklassen (29,8 %). I Kristiania-materialet er det de med navnet *Hjalmar* som har den laveste andelen sammenlagt i over- og middelklassen, sett i forhold til de andre undersøkte navnene. Det er likevel ikke det

navnet med minst andel personer kun i overklassen (3,4 %) siden det, som nevnt, er 1,7 % av personene med navnet *Borghild* som havner i denne kategorien (se punkt 5.1.1).

5.1.5 Ragnvald i 1865- og 1900-tellingen

For dem med navnet *Ragnvald* er også 1865-materialet (100 personer) større enn Kristiania-materialet (41 personer). Her er ikke forskjellen like stor som for *Hjalmar* (336 mot 29), og sammenligningen blir derfor mer adekvat.

Diagram 9: *Ragnvald* 1865

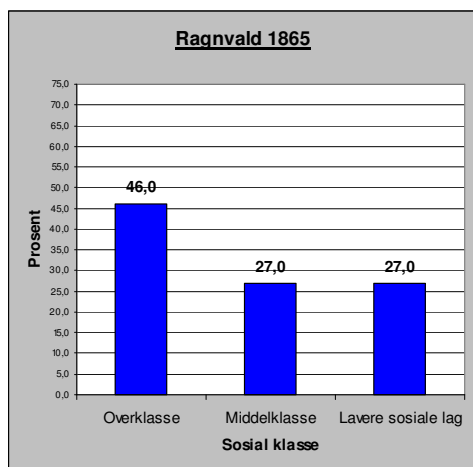
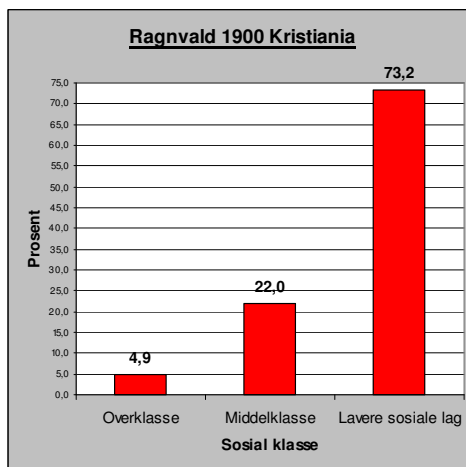

Diagram 10: *Ragnvald* 1900 Kristiania



Her ser jeg også med en gang at søylen for lavere sosiale lag er større i Kristiania-materialet i forhold til 1865-materialet. 73,2 % av personene med navnet *Ragnvald* i Kristiania-materialet havner i lavere sosiale lag, mens det i 1865-materialet er 27,0 % i samme klasse. Andelen personer i over- og middelklassen i 1865-materialet er nesten tre fjerdedeler (73,0 %), mot ca. én fjerdedel (26,8 %) i Kristiania-materialet. Også for de med navnet *Ragnvald* er det flere i overklassen (46,0 %) enn i middelklassen (27,0 %) i 1865-materialet. For Kristiania-materialet er det flere i middelklassen (22,0 %) enn det er i overklassen (4,9 %) i perioden 1898–1900.

5.1.6 Sverre i 1865- og 1900-tellingen

For navnet *Sverre* er Kristiania-materialet for perioden 1898–1900 (146 personer) større enn 1865-materialet (61 personer).

Diagram 11: *Sverre* 1865

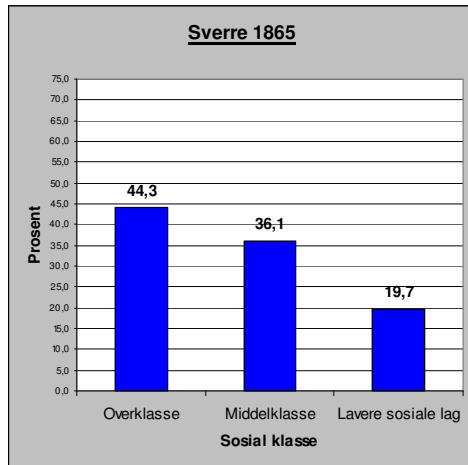
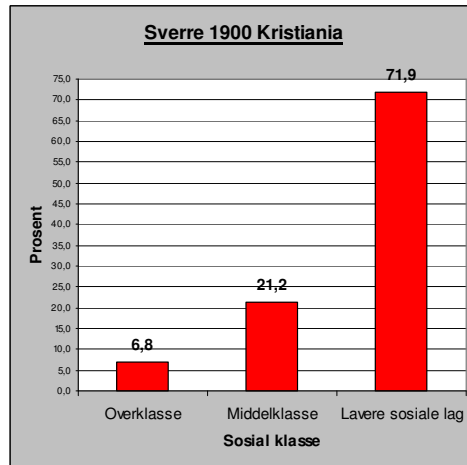

Diagram 12: *Sverre* 1900 Kristiania



Det aller første jeg legger merke til med disse to diagrammene, er at søylen for lavere sosiale lag i Kristiania-materialet også her utpeker seg i forhold til alle de andre søylene. 71,9 % av personene født i Kristiania i 1898–1900 med navnet *Sverre* havner i denne kategorien. Andelen i samme kategori for personer med navnet *Sverre* i hele landet i 1865-materialet er 19,7 %. De to diagrammene ”speiler” også hverandre, selv om de motstående søylene ikke er like store: den klassen med høyest søyle i 1865-materialet, er den klassen med lavest søyle i Kristiania-materialet. Den høyeste søylen, med 44,3 %, i 1865-materialet er den som viser andelen for overklassen. Andelen for samme klasse i Kristiania-materialet er 6,8 %. Middelklassen er den midterste søylen i begge folketellingene og har en andel på 36,1 % i 1865-materialet og 21,2 % i Kristiania-materialet. Til sammen 80,3 % av personene med navnet *Sverre* i 1865-materialet havner i over- og middelklassen, mens 28,1 % havner i de samme kategoriene i Kristiania-materialet.

5.1.7 Trygve i 1865- og 1900-tellingen

Materialet for navnet *Trygve* er også større i Kristiania-materialet i perioden 1898–1900 (140 personer) enn i 1865-materialet (27 personer).

Diagram 13: *Trygve* 1865

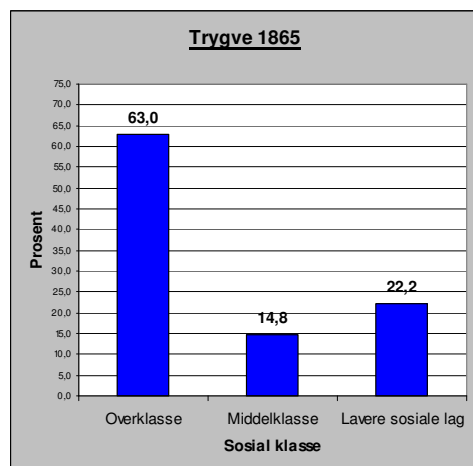
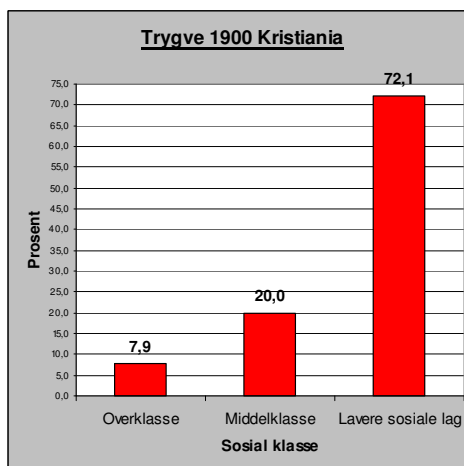

Diagram 14: *Trygve* 1900 Kristiania



I disse to diagrammene legger jeg først merke til at søylen for lavere sosiale lag er høyest i Kristiania-materialet, mens søylen for overklasse er høyest i 1865-materialet. 72,1 % av personene født i Kristiania i 1898–1900 med navnet *Trygve* tilhører lavere sosiale lag, mens andelen i samme kategori i 1865-materialet er på 22,2 %. I overklassen er andelen på 63,0 % i 1865-materialet, mot 7,9 % i Kristiania-materialet. I middelklassekategorien skiller omtrent 5 prosentpoeng mellom de to folketellingene. Som med søylene for *Gudrun* i punkt 5.1.3 er andelen i middelklassen større i Kristiania-materialet. Av personer med navnet *Trygve* tilhører 20,0 % middelklassen i Kristiania-materialet, mot 14,8 % i 1865-materialet. Sammenlagt tilhører 77,8 % i 1865-materialet over- og middelklassen, mens andelen i Kristiania-materialet er 27,9 % i de samme klassene.

5.1.8 Oppsummering av de sosiale skillene

Ved å legge sammen alle tallene etter den sosiale klassifiseringen for de syv navnene, og så presentere disse prosentvis i hver kategori, får jeg diagrammene under. Også i disse diagrammene er personene i kategori 4, usikre, tatt bort fra beregningsgrunnlaget. Det totale antallet er omtrent likt for de to folketellingene. 1865-materialet består av 624 personer fordelt på de syv navnene, mens Kristiania-materialet består av 758 personer.²⁰

²⁰ Materialet er i begge tilfeller etter bortfall og uten personer i usikre kategorier.

Diagram 15: Total 1865

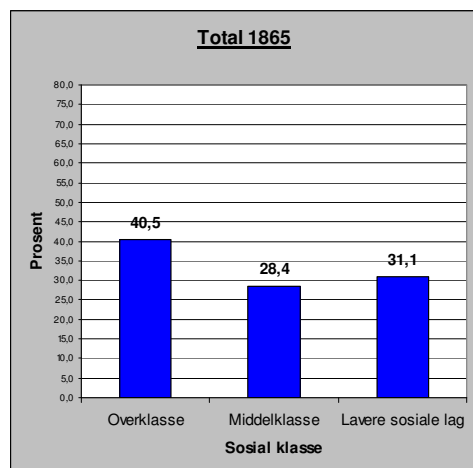
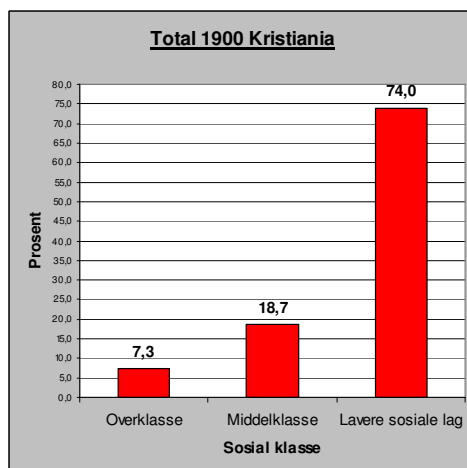

Diagram 16: Total 1900 Kristiania



Jeg legger straks merke til at søylen for lavere sosiale lag i Kristiania-materialet er den høyeste av alle seks, med sine 74,0 %. Totalt 31,1 % havner i den samme kategorien i 1865-materialet, en forskjell på 42,9 prosentpoeng. Ved å legge sammen andelene for over- og middelklassen, er det 68,9 % av personene i 1865-materialet og 26,0 % av personene i Kristiania-materialet som havner i disse to klassene. Forskjellen, bare mellom overklassen for de to folketellingene, med 40,5 % i 1865-materialet og 7,3 % i Kristiania-materialet, utgjør 33,2 prosentpoeng.

Jeg har som nevnt ikke tatt med personer i de usikre kategoriene i beregningene og diagrammene over, men jeg vil likevel kommentere plasseringene i disse kategoriene. Av personer i de usikre kategoriene, er andelen av totalen høyere i 1865-materialet (10,1 %) enn i Kristiania-materialet (4,2 %). Dette kan forklares med at 1865-materialet inkluderer alle navnebærere registrert i 1865-tellingen, mens Kristiania-materialet kun inkluderer personer født i 1898–1900. Flere av personene i 1865-tellingen hadde flyttet hjemmefra på tidspunktet for tellingen, noe som gjør klassifiseringen vanskeligere. Av de personene i usikre kategorier i 1865-materialet står *Hjalmar* for hele 40 av 70 personer. Navnet *Hjalmar* har også det største materialet for 1865, så dette er ikke oppsiktsvekkende i seg selv, men disse 40 personene utgjør 10,6 % av det totale materialet for *Hjalmar* i 1865-tellingen. Det er likevel ikke *Hjalmar* som har den største andelen i usikre kategorier i 1865-materialet. 14 av 50 personer med navnet *Borghild*, noe som utgjør 28,0 %, havner i de usikre kategoriene. Ved å sortere alle personene i 1865-materialet etter fødselsår, ser jeg at alle disse 14 personene er blant de tidligst fødte i 1865-materialet. For navnet *Hjalmar* er ikke dette tilfellet. De 40 personene med navnet *Hjalmar* som havner i de usikre kategoriene, er spredt utover hele listen når den er sortert etter fødselsår.

Hjalmar er også det navnet med størst andel i lavere sosiale lag i 1865-materialet, med sine 39,9 %, mens nest største andel er *Ragnvald* med 27,0 %. *Hjalmar* har også størst andel i lavere sosiale lag i Kristiania-materialet med 86,2 %, men forskjellen er ikke så stor til den nærmeste i dette materialet, nemlig *Borghild* med 81,2 %. *Hjalmar* viser altså seg som et litt utypisk navn i forhold til de andre undersøkte navnene. Av materialet for *Hjalmar* er det 96 av 376 personer som har skrivemåten *Jalmar* i 1865 (25,5 %). I Kristiania-materialet er det 2 av 31 personer med denne skrivemåten (6,4 %). Av de 96 personene med skrivemåten *Jalmar* i 1865-materialet, er det 10 personer i de usikre kategoriene og 51 personer i lavere sosiale lag. Skrivemåten *Jalmar* kan antyde en muntlig overlevert form av *Hjalmar*, noe som kan forklare den høye andelen av *Jalmar* i lavere sosiale lag. Om foreldrene kun har hørt navnet, for eksempel i skillingsvisa om *Hjalmar og Hulda*, og ikke lest det noen steder, kan det være de har kalt barnet *Jalmar* og ikke *Hjalmar*. Begge personene med formen *Jalmar* i Kristiania-materialet tilhører også lavere sosiale lag, noe som styrker antydningen om et muntlig overlevert navn. Den overraskende store prosentandelen (39,9 %) i lavere sosiale lag for navnet *Hjalmar* i 1865-tellingen (punkt 5.1.4), kan nok til dels sees i sammenheng med at skillingsvisene særlig var populære i lavere sosiale lag, men her kan jeg ikke støtte meg på kilder som eksplisitt gjør greie for dette, annet enn at Elin Prøysen i forordet til *Sangene i våre hjerter* (2007) skriver at: ”«vise» ble brukt lett nedsettende, for eksempel i sammensetningene nidvise, gatevise, kokkepikewise og skillingsvise” (Prøysen 2007:4).

Siden navnet *Hjalmar* skiller seg ut i begge folketellingene, vil jeg nedenfor presentere to diagrammer hvor jeg ikke har tatt med personer med navnet *Hjalmar*. Dette for å se hvordan forskjellene i de sosiale lagene er i 1865 sammenlignet med Kristiania i perioden 1898–1900, med kun de seks typiske renessansenavnene.

Diagram 17: Total 1865 (unntatt *Hjalmar*)

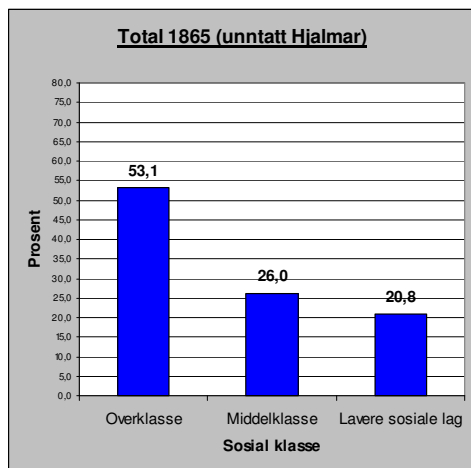

Diagram 18: Total 1900 Kristiania (unntatt *Hjalmar*)

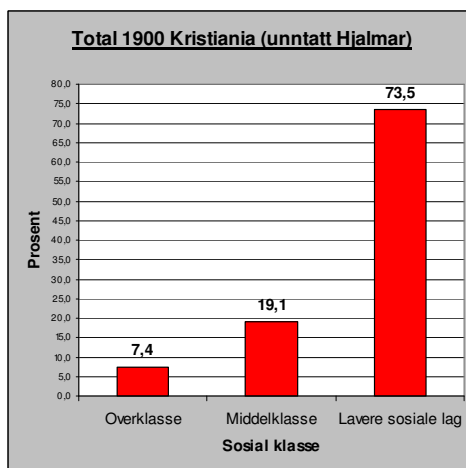
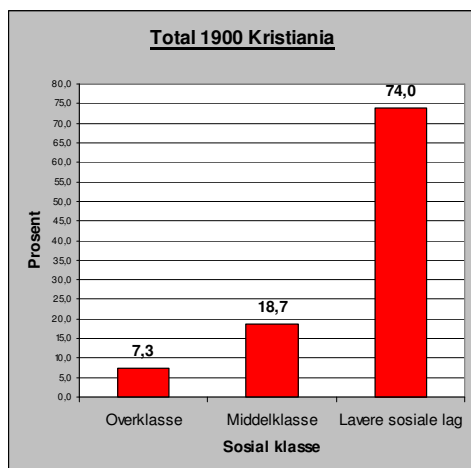
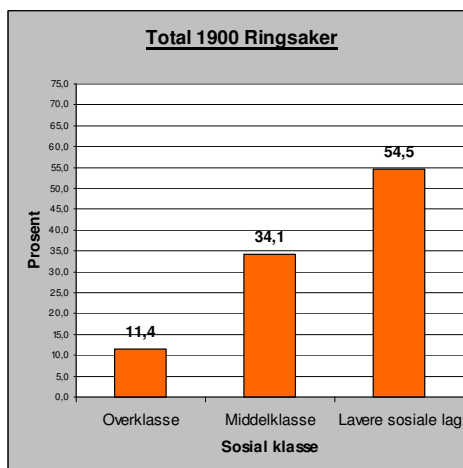

Diagram 17 viser at andelen personer i lavere sosiale lag gikk ned med 10,3 prosentpoeng (fra 31,1 % til 20,8 %) etter at navnebærere med navnet *Hjalmar* er tatt bort. Andelen personer i middelklassen gikk ned med 2,4 prosentpoeng (fra 28,4 % til 26,0 %). Siden både middelklassen og de lavere sosiale lagene gikk ned, økte naturligvis andelen personer i overklassen etter at personer med navnet *Hjalmar* var fjernet fra beregningsgrunnlaget. Andelen i overklassen i 1865-materialet gikk opp fra 40,5 % til 53,1 %. Størrelsen på materialet for navnet *Hjalmar* i Kristiania i perioden 1898–1900 var på 31 personer. Dette utgjorde dermed ikke en like stor forskjell i diagram 18 i forhold til diagram 16. Det er interessant å se at diagrammene 17 og 18 viser en såpass klar forskjell mellom de to periodene. Den absolutt største forskjellen ligger i overklassen og i de lavere sosiale lag. Gruppen av navnebærere i overklassen er klart størst i 1865-materialet med sine 53,1 %, mot 7,4 % i Kristiania-materialet i perioden 1898–1900. I Kristiania-materialet er den klart største andelen i de lavere sosiale lag med en andel på 73,5 %, mot 20,8 % i 1865-materialet.

5.2 Bygd vs. by i 1900-tellingen

Jeg kunne ha satt opp diagrammer for Ringsaker for hvert enkelt av de syv undersøkte navnene, men siden Ringsaker-materialet totalt består av 88 personer etter at usikre er tatt bort, vil det ha mindre for seg å regne ut prosentene for hvert enkelt navn. Ringsaker-materialet består av *Borghild* med 39 personer, *Dagny* med 7 personer, *Guðrun* med 11 personer, *Hjalmar* med 9 personer, *Ragnvald* med 3 personer, *Sverre* med 5 personer og *Trygve* med 14 personer. Det sier seg selv at det ikke blir en adekvat sammenligning mellom de fem som heter *Sverre* i Ringsaker-materialet og de 146 som heter *Sverre* i Kristiania-materialet. For å sammenligne bygd og by vil jeg derfor se på alle de syv undersøkte navnene under ett. Jeg har samlet tallene fra den sosiale klassifiseringen i kapittel 4 og satt disse inn i diagrammer som viser den prosentvise fordelingen i de ulike klassene. For Kristiania-materialet er diagrammet det samme som i punkt 5.1.8 over (diagram 19 er altså det samme som diagram 16).

Diagram 19: Total 1900 Kristiania**Diagram 20:** Total 1900 Ringsaker

Ved å sammenligne Kristiania-materialet (personer født i Kristiania i perioden 1898–1900) og Ringsaker-materialet (personer født i Ringsaker i perioden 1865–1900), ser jeg at tendensene er like, men at det samtidig er forskjeller. Den største andelen er for lavere sosiale lag i både Kristiania- og Ringsaker-materialet. Også den minste andelen er i samme kategori for Kristiania- og Ringsaker-materialet, nemlig overklassen. Det som er interessant er at andelen for både over- og middelklassekategoriene er større i Ringsaker-materialet i forhold til Kristiania-materialet. I Ringsaker-materialet havner 11,4 % av personene i overklassen og 34,1 % av personene i middelklassen. For Kristiania-materialet er andelen 7,3 % i overklassen og 18,7 % i middelklassen. Det vil si at 26,0 % av personene i Kristiania-materialet havner i de høyere sosiale lagene, mens andelen i disse kategoriene for Ringsaker-materialet er en god del høyere, med 45,5 %. Dette innebærer, naturlig nok, at andelen i lavere sosiale lag er størst i Kristiania-materialet, hvor 74,0 % av personene havner i lavere sosiale lag, mot 54,5 % i Ringsaker-materialet. *Gudrun* er det navnet som har størst andel personer i lavere sosiale lag i Ringsaker-materialet med sine 72,7 %. Det er likevel bare åtte personer med navnet *Gudrun* som havner i denne kategorien, så sammenligningsgrunnlaget er ikke så stort. Minst andel i lavere sosiale lag i Ringsaker-materialet er det personer med navnet *Trygve* som har med sine 35,7 %, noe som utgjør fem personer. I overklassen er det personer med navnet *Ragnvald* i Ringsaker-materialet som har størst andel, med 33,3 %. Materialet for *Ragnvald* i Ringsaker er bare på tre personer, så andelen på 33,3 % utgjør egentlig bare én person. I Kristiania-materialet er det personer med navnet *Dagny* som har størst andel i overklassen, med sine 14,5 %.

Siden det er en såpass stor andel personer i de lavere sosiale lagene i Kristiania-materialet (74,0 %), er det naturlig at færre personer i overklassen velger et av disse navnene

på sine barn. Dette er helt i tråd med smaksteorien til Bourdieu (1995) og innovasjonsteorien til Rogers (2003). I byen er sammensetningen av mennesker mer heterogen enn på landsbygda. Dette gjør at smaken, og spredningen av navnene, kan ha mer å si i byen enn på landet. Overklassen på landet følte seg nok ikke like distansert fra de lavere sosiale lag i forhold til hva overklassen i byen gjorde, noe som også vises ved at forskjellen mellom de høyere sosiale lagene (over- og middelklasse) og de lavere sosiale lagene i Ringsaker-materialet bare er på 9 prosentpoeng. For Kristiania-materialet er forskjellen mellom de samme kategoriene på 48 prosentpoeng.

5.3 Sammenfatning av det sosiologiske perspektivet

Ved å se på totaldiagrammene (diagram 15 og diagram 16) i punkt 5.1.8 over, ser jeg at den sosiale forskyvningen svarer til hypotesen i innledningen. Andelen personer i overklassen i 1865-materialet er på 40,5 %, og slått sammen med middelklassen på 28,4 % blir disse to, som nevnt, 68,9 %. For lavere sosiale lag er andelen betraktelig mye høyere i Kristiania-materialet (74 %) i forhold til 1865-materialet (31,1 %). Det viser seg dermed at det er de høyere sosiale lagene som tar i bruk renessansenavnene først. Deretter spres disse til lavere sosiale lag, noe som resulterer i at en lavere andel av over- og middelklassen gir disse navnene til sine barn.

Forskjellen mellom de ulike underkategoriene i overklassen (akademikere, embetsmenn, militære eller økonomisk overklasse) er ikke stor nok til å kunne si noe om hvilken av disse gruppene som oftest gir sine barn et nordisk renessansenavn. Det kan være at den økonomiske overklassen er den mest innovative, slik tendensen i undersøkelsen min viser, men dette må i så fall undersøkes nærmere, og med flere nordiske renessansenavn.

Sett i forhold til innovasjonsteorien til Rogers (2003), stemmer resultatene med tidsfaktoren i punkt 2.1.3. Etter hvert som tiden går, vil de tidlige brukerne i 1865-tellingen ha satt sitt "stamp of approval" på de nye navnene. Etter dette tar en stadig større del av befolkningen i bruk disse navnene, og den sosiale prestisjen ved navnene faller etter hvert som tiden går og antall brukere i lavere sosiale lag øker. Synligheten til renessansenavnene øker selvfølgelig også etter hvert som antall navnebærere øker, noe som også gjør at overklassen må velge andre navn på sine barn for å opprettholde skillet ned til de lavere sosiale lagene. Det er også interessant å se at andelen navnebærere i middelklassen ikke varierer stort fra 1865 og mot slutten av 1800-tallet. Den største variasjonen finner vi for navnet *Hjalmar*, med 30,4 % i 1865 og 10,3 % i Kristiania i perioden 1898–1900. Om jeg ser

bort fra navnet *Hjalmar*, er det navnet *Sverre* som viser den største variasjonen i middelklassen med 36,1 % i 1865 og 21,2 % i Kristiania i perioden 1898–1900, en forskjell på 14,9 prosentpoeng. Denne variasjonen er likevel liten i forhold til endringene i overklassen og de lavere sosiale lagene i samme tidsrom. Middelklassen kan vandre i begge retninger når det gjelder smak. De kan ta til seg elementer fra de sosiale lagene under og over seg, uten å måtte opprettholde et sterkt skille til noen av disse. Dette gjenspeiles også i den tidligere nevnte figur 2 hos Bourdieu (1995:61).

Jeg vil i kapittel 7 se nærmere på disse resultatene i forhold til hypotesene som er satt opp i punkt 1.1.2, og da komme med et svar på disse hypotesene.

6 Geografisk spredning

Jeg vil her vise den geografiske spredningen av de syv undersøkte navnene. Materialet er delt inn i fire perioder: 1) til og med 1865, 2) 1866–1880, 3) 1881–1890 og 4) 1891–1900. Dette innebærer at alle personer med ett av de syv undersøkte navnene, og som er født innen en av periodene, vil bli en del av materialet for den aktuelle perioden. På den måten vil alle personer med de undersøkte navnene frem til og med år 1900 bli tatt med, såfremt de var i live på telletidspunktene i 1865 og 1900. Personene vil bare bli med i én periode siden det er fødselsåret som avgjør hvilken periode de tilfaller.

6.1 Hvor bodde folk?

Ved å se på historisk statistikk fra Statistisk sentralbyrå (SSB) kan jeg se hvor det bodde folk på 1800-tallet. I alt bodde 1 701 756 mennesker i Norge per 31. desember 1865. Av disse bodde 333 485 i tettbygde strøk (19,6 %), derav 266 292 personer i bykommuner. På samme tid bodde 1 368 271 personer i spredtbygde strøk. Per 3. desember 1900 bodde totalt 2 240 032 mennesker i Norge. Av disse bodde 800 198 i tettbygde strøk (35,7 %), derav 627 650 personer i bykommuner. 1 439 834 personer bodde i spredtbygde strøk. Folketallet i Norge økte med over en halv million mennesker mellom folketellingene i 1865 og 1900. Urbaniseringen økte også mellom disse folketellingene. Andelen personer bosatt i tettbygde strøk økte fra 19,6 % til 35,7 %. Av den drøyt halve millionen nye personer i landet var det i underkant av hundre tusen nye på landsbygda. Den økte urbaniseringen forsvarete også min bruk av Kristiania som hovedområde for den sosiologiske undersøkelsen av 1900-tellingen.

For å se på den geografiske spredningen, er det interessant å vite hvor mange navnebærere som ble født i bykommuner, og hvor mange som ble født i landkommuner. For å finne ut av dette, har jeg brukt de firesifrede kommunenumrene som hver enkelt kommune har i dag. Hos RHD kan man lese at sifrene er bygd opp etter et system der de to første sifrene angir fylke og de to siste angir kommune. Dette nummersystemet ble innført i 1946, men alle kommuner som har vært selvstendige etter 1837, har fått sitt eget nummer. For å se hvilke kommuner som er bykommuner må man se på det tredje sifferet. Om dette sifferet er null, er det en bykommune. Ut fra dette systemet kan jeg for eksempel se at Troms fylke, med fylkesnummer 19, har to opprinnelige bykommuner: Harstad, med kommunenummer 1901, og Tromsø, med kommunenummer 1902. Resten av kommunene i Troms har andre tall enn

null som tredje siffer og er derfor å anse som landkommuner i min undersøkelse. Dette systemet er gjennomgående for hele landet.

Etter at jeg hadde plottet kommunenummer for fødested til alle navnebærerne med de syv undersøkte navnene inn i listene, fant jeg ut at en del var født i utlandet eller på ukjent sted. Disse treffene er ikke så viktige for min oppgave og ble derfor fjernet fra materialet før kartene ble laget. Tabellene nedenfor (tabell 28 til og med tabell 35) viser hvor mange navnebærere med hvert av de syv navnene som var født i bykommuner og landkommuner i de fire periodene. Tabellene viser også hvor mange navnebærere hvert navn har i byer og på landet per 100 000 kvinner/menn.

Materialet, slik det foreligger på nett, er ikke bearbeidet for å kunne hente ut nødvendige tall for alle innbyggere født i by- og landkommuner. For å regne ut forholdstallene måtte jeg derfor gå noen omveier. Først hentet jeg ut befolkningsstatistikk fra SSB. Der finnes informasjon om hvor mange som er bosatt i byer, tettbygde strøk og i spredtbygde strøk. Jeg hentet ut informasjon om hvor mange som bodde i byer i 1865, 1875, 1890 og 1900. Ut fra disse tallene, og det totale folketallet i Norge på samme tidspunkt, kunne jeg regne ut prosentandel for bykommuner for hver periode²¹. Dette resulterte i tallene i tabell 26:

Tabell 26: Befolkning i Norge (fra SSB)

Befolkning i Norge (basert på tall fra SSB)			
Dato, år	Totalt	By	% By
31. desember 1865	1701756	266290	15,6
31. desember 1875	1813424	332398	18,3
31. desember 1890	2000917	474129	23,7
3. desember 1900	2240032	627650	28,0

Fra professor Gulbrand Alhaug fikk jeg så en oversikt over antall fødte innenfor hver periode. Ved å bruke den utregnede prosentatsen for bykommuner (tabell 26), kunne jeg lage tabell 27. Det er andelene for by og land fra tabell 27, altså fødte personer og ikke bosatte personer, jeg vil benytte for å regne ut forholdstallene i tabellene for hvert av de syv navnene.

I tabell 27 nedenfor er det altså den utregnede prosentandelen fra tabell 26 som ligger til grunn for fordelingen av fødte i by- og landkommuner. Dette betyr for eksempel at 15,6 % av det totale antallet fødte i periode 1 (638 777) blir plassert som fødte i bykommuner, noe som da utgjør 99 649 personer. Dette tallet brukes da for å regne ut forholdstallene i tabellene 28 til 35.

²¹ Tallene vil ikke stemme for hvert enkelt år i periodene, men vil likevel kunne brukes som gjennomsnitt i denne sammenhengen.

Tabell 27: Fødte personer i de fire periodene

Fødte personer			
Periode	Land	By	Totalt
1) 1850–1865	539128	99649	638777
2) 1866–1880	399453	89474	488927
3) 1881–1890	352247	109413	461660
4) 1891–1900	382490	148746	531236
Totalt	1673318	447282	2120600

Disse tallene kan se litt merkelige ut. Jeg ser for eksempel at det i periode 1²² totalt ble født ca. 150 000 flere enn i periode 2, selv om periodene er omtrent like lange i tabellen. Dette har å gjøre med at tallene for periode 1 er hentet fra 1865-tellingen, mens tallene for periodene 2 til 4 er hentet fra 1900-tellingen. Periode 2 blir da lengst unna telletidspunktet i 1900, og personer som var døde eller flyttet ut av landet ville derfor ikke ha blitt registrert i 1900.

6.2 Renessansenavnenes geografiske spredning

Kartene er laget i kartprogrammet MapInfo²³, og gir en oversikt over antall navnebærere i hver periode. Jeg vil på denne måten vise hvordan et navn sprer seg geografisk fra en periode til en annen. Opp gjennom tiden har det vært mange endringer i antall kommuner i Norge. Kommuner har blitt slått sammen og delt opp, noe som har gjort det problematisk å skulle sette rett kommunenummer på hver oppføring i det geografiske materialet²⁴. Siden noen kommuner er slått sammen fra tidspunktet for folketellingene og frem til produksjonen av kartkoordinatene i MapInfo, har jeg måttet plote inn nye kommunenummer for en del kommuner. Dette har jeg gjort for å få disse oppføringene vist i kartet. Det kan derfor være at antall prikker på kartet ikke stemmer med antall kommuner på 1800-tallet, men den geografiske visningen skal likevel stemme overens med forholdene slik de var på 1800-tallet.

Jeg vil vise et eget kart for periode 1 for alle navnene. Disse kartene vil ha en annen målestokk på konsentrasjonene av navnebærere enn kartene som viser spredningen for alle de fire periodene. Dette har jeg gjort for å vise hvor navnebærerne var plassert i periode 1, og siden målestokken på kartene over alle periodene gjør det vanskeligere å vise de tidligste treffene.

²² Periode 1 strekker seg egentlig fra 1801–1865, men de fleste navnebærerne i materialet er født nærmere 1865. I tabellen oppgis derfor antall fødte i periode 1 som personer født i 1850–1865.

²³ Jeg vil rette en takk til professor Gunnar Thorvaldsen ved Universitetet i Tromsø for hjelp med kart og koordinatfiler for norske forhold.

²⁴ Kartprogrammet ignorerer oppføringer for kommuner som ikke finnes i kartets koordinatfil.

6.2.1 Geografisk spredning av navnet *Borghild*

Tabell 28: *Borghild* i by og land i hver periode

Borghild Periode	Land	By	Totalt	per 100 000 kvinner	
				Land	By
1) til 1865	39	11	50	14,5	22,1
2) 1866–1880	121	164	285	60,6	366,6
3) 1881–1890	767	864	1631	435,5	1579,3
4) 1891–1900	2434	1456	3890	1272,7	1957,7
Totalt	3361	2495	5856		

Som tabell 28 viser, er *Borghild* mest representert i landkommuner (39 personer) i 1865-tellingen. I periode 2 og 3 er navnet mest representert i bykommuner, mens navnet i periode 4 igjen er mest representert i landkommuner. I kolonnene for antall fødte som gis navnet *Borghild* per 100 000 kvinner, ser jeg at tallene øker for både by og land i hver periode, noe som viser at navnet øker i popularitet utover 1800-tallet. Tallene i disse kolonnene er også gjengitt i diagram 21, som viser at det er en nærmest eksplosiv økning i populariteten for navnet. Mest populært er navnet i bykommuner i periode 4, hvor nesten 2 % av alle fødte kvinner gis navnet *Borghild*. Selv om navnet øker i popularitet, spesielt fra periode 2 til periode 3 med en økning på over 1200 per 100 000 fødte, ser jeg at populariteten stagnerer litt i bykommuner fra periode 3 til periode 4, med en økning på nesten 400 per 100 000. Økningen i landkommuner for de samme periodene er på nesten 400 fra periode 2 til periode 3, og over 800 per 100 000 fødte fra periode 3 til periode 4. Dette gjør at antall fødte med navn *Borghild* øker til 1272,7 per 100 000 kvinner. *Borghild* er det eneste av de syv undersøkte navnene som har et antall på over 1000 per 100 000 fødte i landkommuner, uansett periode.

Diagram 21: *Borghild* i by og land

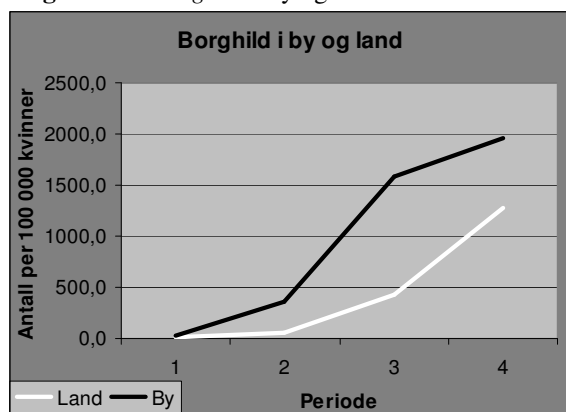

Nedenfor viser kart 1 plasseringen av personer med navnet *Borghild* i periode 1 (1801–1865).

Kart 1: *Borghild* periode 1

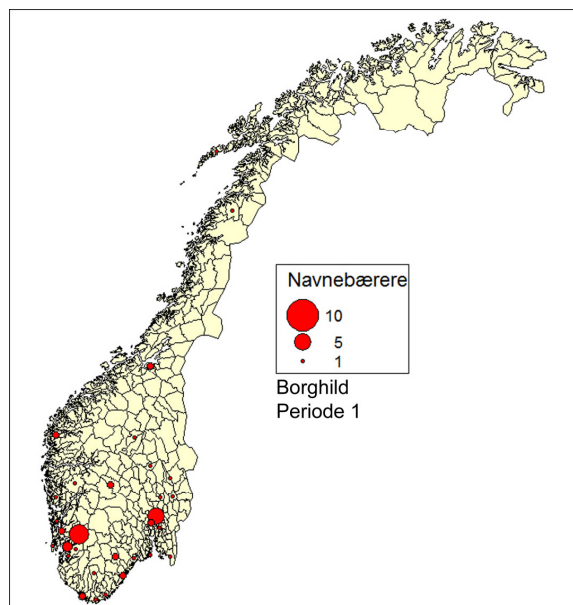

Kart 1 viser at de største konsentrasjonene av navnet *Borghild* i periode 1 var innerst i Oslofjorden og sør på Vestlandet. Disse konsentrasjonene er likevel så små at de ikke vises i kart 2 nedenfor. Kart 1 viser alle de 50 personene med navnet *Borghild* i Norge i 1865, mens kart 2 viser en oversikt over alle fire periodene. Målestokken på prikkene i kart 2 er, som nevnt, forskjellig fra kart 1. Den store prikken i kart 1 viser en konsentrasjon på 10 personer, mens det i kart 2 er en konsentrasjon på 50 personer i den store prikken.

Kart 2: Spredning av *Borghild*

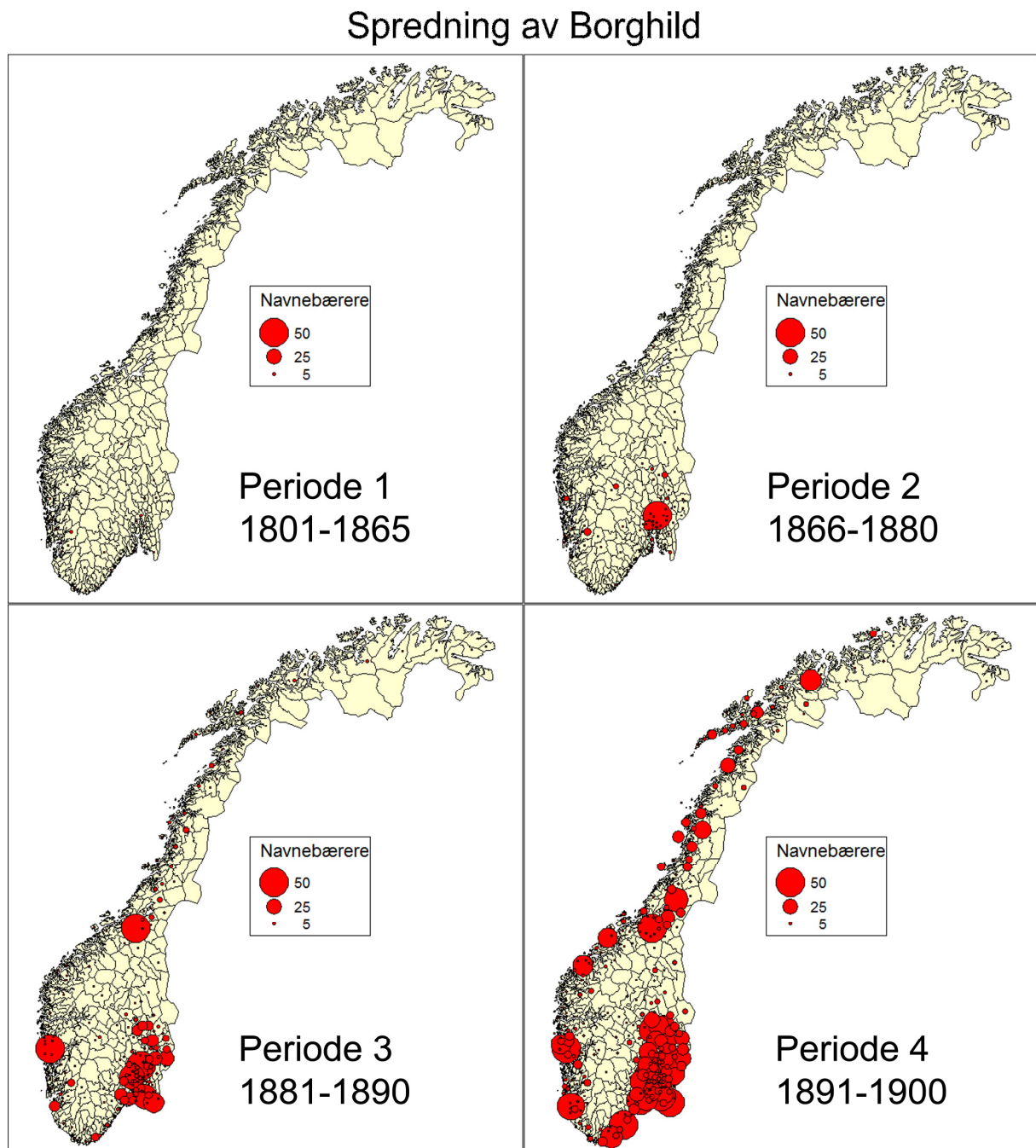

Kart 2 viser at navnebærerne med navnet *Borghild* vokser i antall innerst i Oslofjorden i periode 2 i forhold til periode 1. I periode 3 er det Oslofjordområdet som dominerer, men Bergen og Trondheim, og til dels Stavanger og Kristiansand, har også fått flere navnebærere. Spredningen har dermed gått fra hovedstadsområdet og ut til de største byene, altså det vi kaller hierarkisk spredning (se punkt 2.1.6). I periode 4 er det flere byer som har et økt antall navnebærere med navnet *Borghild*. Spredningen kan se ut til å ha gått ut fra byene som ringer i vann i periode 3, men det er også hierarkisk spredning i denne perioden, noe prikken for

Tromsø i periode 4 kan være et eksempel på. Ellers viser kartene at navnet *Borghild* stort sett har spredt seg langs hele kysten i periode 4.

6.2.2 Geografisk spredning av navnet *Dagny*

Tabell 29: *Dagny* i by og land i hver periode

Dagny Periode	Land	By	Totalt	per 100 000 kvinner	
				Land	By
1) til 1865	12	35	47	4,5	70,2
2) 1866–1880	91	324	415	45,6	724,2
3) 1881–1890	431	759	1190	244,7	1387,4
4) 1891–1900	1096	1031	2127	573,1	1386,3
Totalt	1630	2149	3779		

Tabell 29 viser at navnet *Dagny* også øker i popularitet utover 1800-tallet, selv om navnet *Dagny* ikke blir like populært som *Borghild* i disse periodene. Som for *Borghild* er det endringer i populariteten i bykommuner fra periode 3 til periode 4, men dette arter seg annerledes for *Dagny*. Antall fødte som gis navnet *Dagny* øker kraftig fra periode 1 til periode 3, men går ned med 1,1 per 100 000 kvinner født i bykommuner i periode 4, i forhold til periode 3. Denne utviklingen vises godt i diagram 22. Antallet for landkommuner øker derimot med 328,4 per 100 000 i periode 4 i forhold til periode 3. Dette kan bety at navnet er i ferd med å bli et ut-navn i byene og et inn-navn på landet.

Diagram 22: *Dagny* i by og land

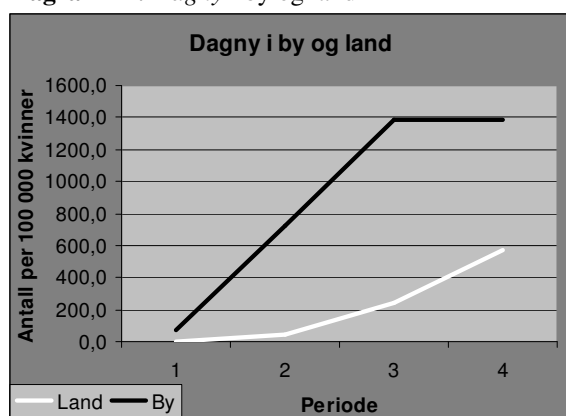

Nedenfor viser kart 3 plasseringen av de 47 navnebærerne med navnet *Dagny* i periode 1 (1801–1865).

Kart 3: *Dagny* periode 1

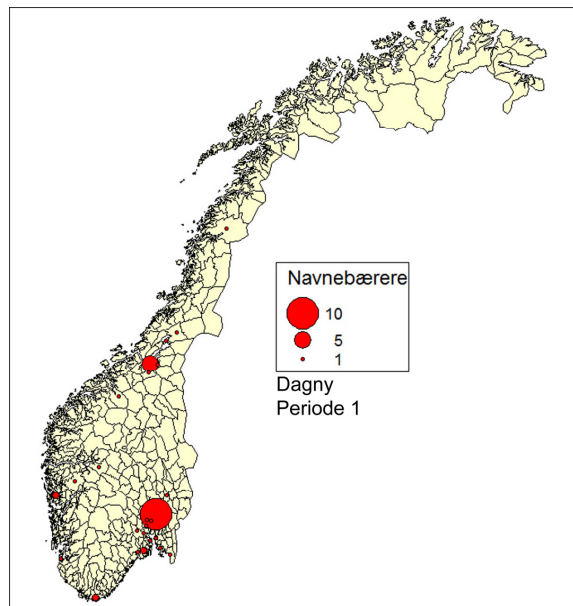

Kartet viser at konsentrasjonen av personer med navnet *Dagny* er størst innerst i Oslofjorden og i Trondheim, noe som kan ha sammenheng med Ibsens *Hærmændene paa Helgeland* (1858), som ble satt opp i Oslo, Bergen og Trondheim i 1858–59 (NPL:60). Dette vises sterkere i periode 2 i kart 4 nedenfor. Kart 4 viser spredningen av navnet *Dagny* i alle de fire periodene. Også her er målestokken endret i forhold til kart 3.

Kart 4: Spredning av Dagny

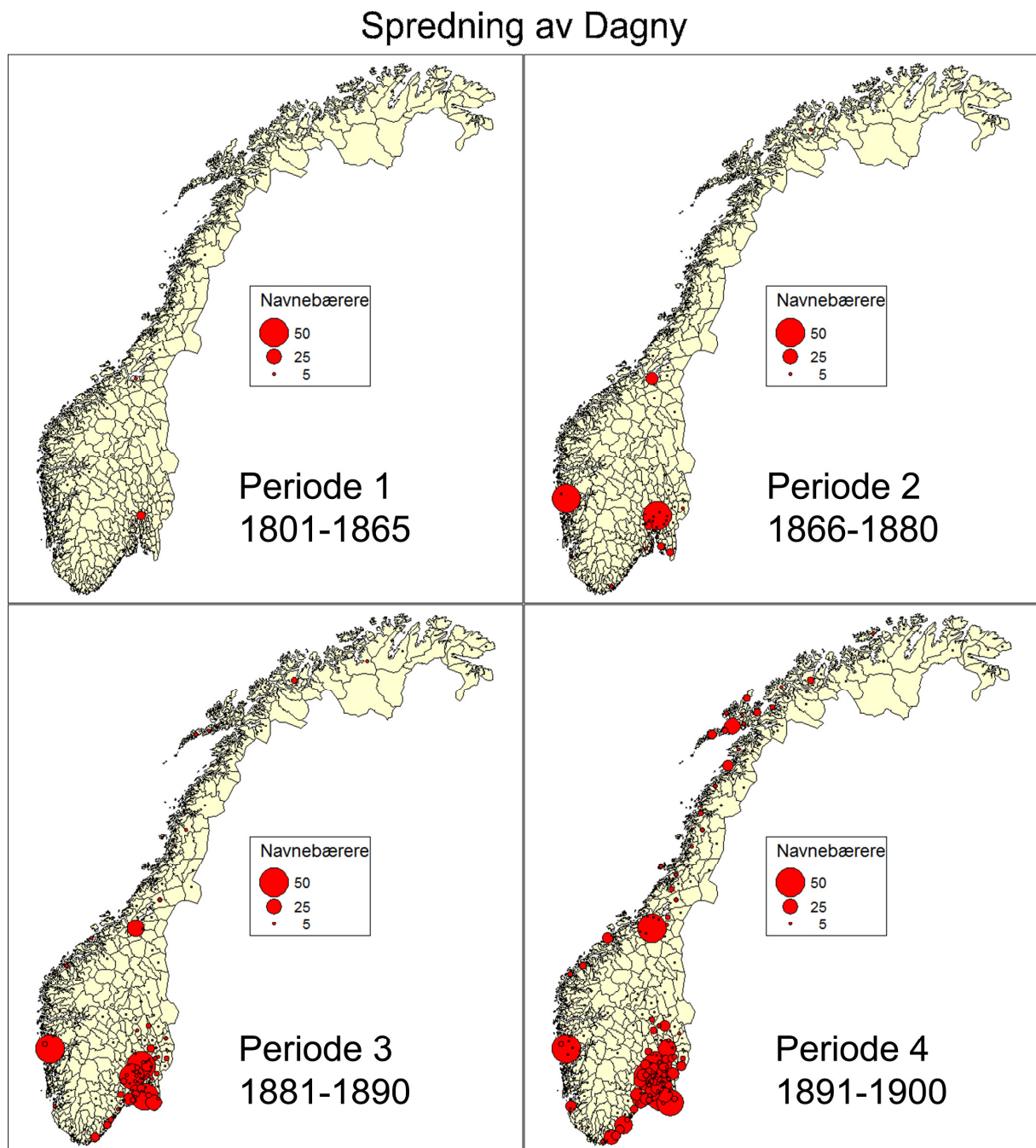

Fra periode 1 til periode 2 kan det se ut til at navnet sprer seg fra Kristiania til Bergen og Trondheim, men dette er på grunn av målestokken på prikkene. I periode 2 er det stort sett bare antall navnebærere som har økt, mens selve spredningen er mindre. Til periode 3 har navnet stort sett kun spredt seg rundt Oslofjorden, men noen små prikker vises også i Tromsø og langs kysten av Sørlandet. Til periode 4 har navnet spredt seg ytterligere i området rundt Oslofjorden. Navnet har også økt i konsentrasjon på Sørlandet og langs kysten nordover mot Tromsø. I Lofoten og Vesterålen har navnet økt mye i popularitet til periode 4 i forhold til de

andre periodene. Ved å sammenligne kart 2 og kart 4 ser jeg at navnet *Dagny* ikke har spredt seg like mye geografisk som navnet *Borghild*, noe som er naturlig også ut fra antall navnebærere med disse to navnene. I periode 4 er det 2127 navnebærere med navnet *Dagny* som vises i kartene, mens antall navnebærere med navnet *Borghild* er 3890 i samme periode.

6.2.3 Geografisk spredning av navnet *Gudrun*

Tabell 30: *Gudrun* i by og land i hver periode

Gudrun Periode	Land	By	Totalt	per 100 000 kvinner	
				Land	By
1) til 1865	13	9	22	4,8	18,1
2) 1866–1880	108	138	246	54,1	308,5
3) 1881–1890	545	763	1308	309,4	1394,7
4) 1891–1900	1852	1573	3425	968,4	2115,0
Totalt	2518	2483	5001		

Også navnet *Gudrun* øker i popularitet mot slutten av 1800-tallet. Dette navnet følger et ganske likt mønster som navnet *Borghild* i punkt 6.2.1. Navnet *Gudrun* er mest populært (i absolutt frekvens) i landkommuner før 1865-tellingen, mens det i periode 2 og 3 er mest populært i bykommunene. I periode 4 blir navnet igjen mest populært i landkommuner. Ved å se på antall fødte som gis navnet *Gudrun* per 100 000 kvinner, ser jeg at navnet er mest populært i byene i forhold til landet gjennom hele 1800-tallet. Økningen i popularitet endrer seg derimot (se diagram 23). Fra periode 2 til periode 3 øker antallet med over 1000 per 100 000 kvinner født i bykommuner, mens det i samme periode øker med rundt 250 per 100 000 i landkommuner. Fra periode 3 til periode 4 er ikke økningen like stor i bykommunene, med en økning på litt over 700 per 100 000. I samme tidsrom, fra periode 3 til periode 4, ser jeg den største økningen i nye navnebærere i landkommuner for fødte med navnet *Gudrun*, med over 650 per 100 000 fødte kvinner. Det ser altså ut til at navnet *Gudrun* er i ferd med å miste festet i byene, om trenden fortsetter, mens navnet øker i popularitet på landet. Dette er i tråd med innovasjonsteorien som er presentert i kapittel 2.

Diagram 23: *Gudrun* i by og land

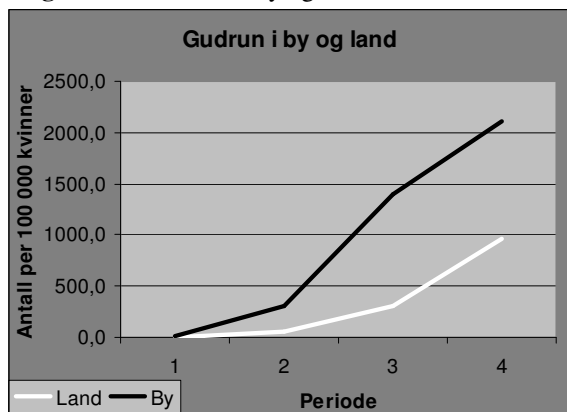

Nedenfor viser kart 5 plasseringen av de 22 navnebærerne med navnet *Gudrun* i periode 1.

Kart 5: *Gudrun* periode 1

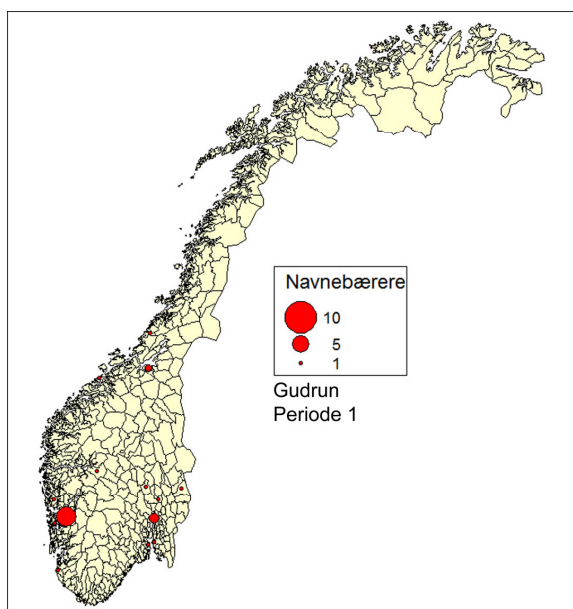

Navnet *Gudrun* har, som kart 5 viser, størst konsentrasjon på Vestlandet, innerst i Oslofjorden og i Trondheim, men siden det er så få navnebærere er det bare så vidt disse vises i kartet. Det vil også vises at det er få navnebærere i kart 5 ved å se på periode 1 i kart 6 nedenfor. Dette kartet (kart 6) viser spredningen av navnet *Gudrun* i alle de fire periodene.

Kart 6: Spredning av *Gudrun*

Spredning av *Gudrun*

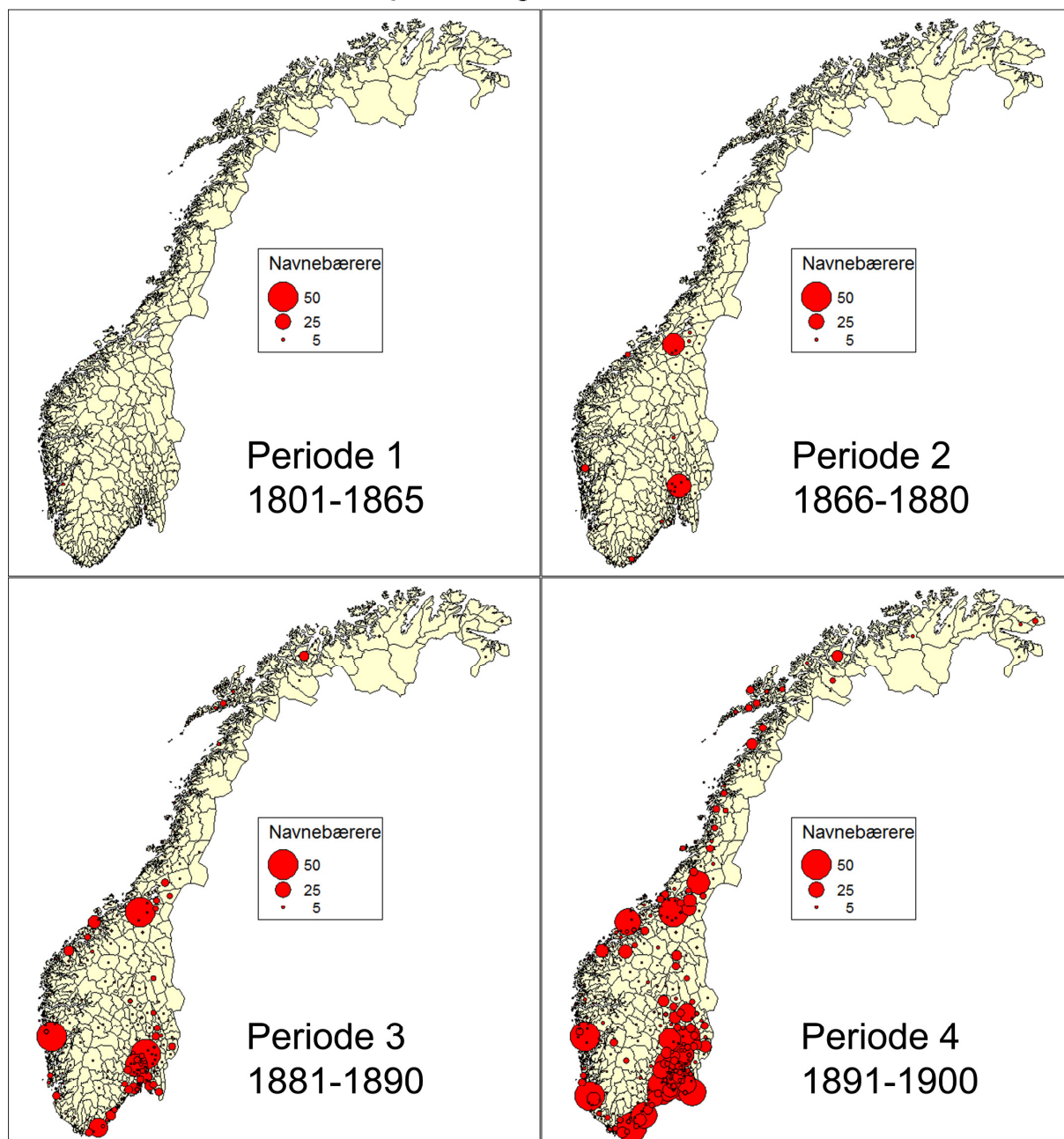

Siden målestokken på prikkene er endret i kart 6 i forhold til kart 5, vises ikke plasseringene i periode 1 på dette kartet. I periode 2 ser jeg at konsentrasjonen har økt innerst i Oslofjorden og i Trondheim. En liten andel navnebærere vises også i Bergen og i Kristiansand i periode 2. Til periode 3 har antall navnebærere blitt større, og navnet har spredt seg, i Oslofjordområdet. I Bergen, Trondheim og Kristiansand har antall navnebærere økt i periode 3. Langs kysten på Sørlandet har også navnebærer med navnet *Gudrun* økt i konsentrasjon. Små konsentrasjoner vises også i byene nord på Vestlandet og i Tromsø. Til periode 4 øker konsentrasjonen i

områdene rundt Oslofjorden, Trondheim og Sørlandet. Også i Rogaland øker antall navnebærere fra periode 3 til periode 4. I Nord-Norge er det små konsentrasjoner av navnet *Guðrun* langs hele kysten fra Trondheim til Tromsø.

6.2.4 Geografisk spredning av navnet *Hjalmar*

Tabell 31: *Hjalmar* i by og land i hver periode

<i>Hjalmar</i>				per 100 000 menn		
	Periode	Land	By	Totalt	Land	By
1) til 1865		104	267	371	38,6	535,9
2) 1866–1880		446	493	939	223,3	1102,0
3) 1881–1890		836	527	1363	474,7	963,3
4) 1891–1900		1065	465	1530	556,9	625,2
Totalt		2451	1752	4203		

Som tabell 31 og diagram 24 viser, faller antall fødte i bykommuner med navnet *Hjalmar* per 100 000 menn utover 1800-tallet. Etter en økning fra periode 1 (535,9) til periode 2 (1102,0) på nesten 600 per 100 000 fødte menn, faller denne andelen til periode 3 og videre til periode 4. Antall fødte i landkommunene med navnet *Hjalmar* øker hele veien, og tallet for land- og bykommuner møtes nesten i periode 4, med 556,9 for land og 625,2 for by per 100 000 menn. Populariteten til navnet *Hjalmar* var altså på sitt høyeste i bykommuner i periode 2, mens populariteten er på vei oppover i landkommuner gjennom hele 1800-tallet. *Hjalmar* er det av de syv undersøkte navnene som er tidligst ute med å få et antall på over 100 fødte per 100 000 i landkommuner (periode 2: 223,3). Kurven for navnet *Hjalmar* hos SSB viser at dette navnet var på topp før 1900, noe som også gjenspeiles i tabellen over og diagrammet under.

Diagram 24: *Hjalmar* i by og land

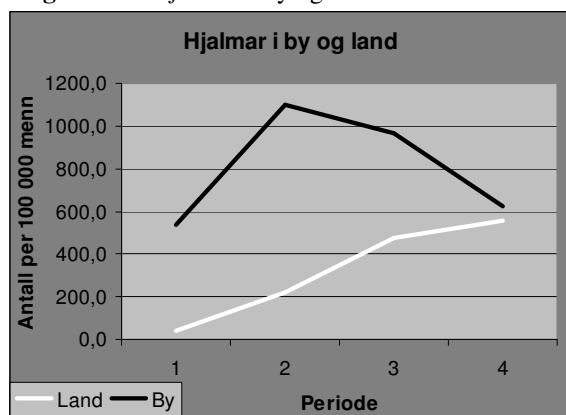

Nedenfor viser kart 7 plasseringen av navnebærerne med navnet *Hjalmar* i periode 1.

Kart 7: *Hjalmar* periode 1

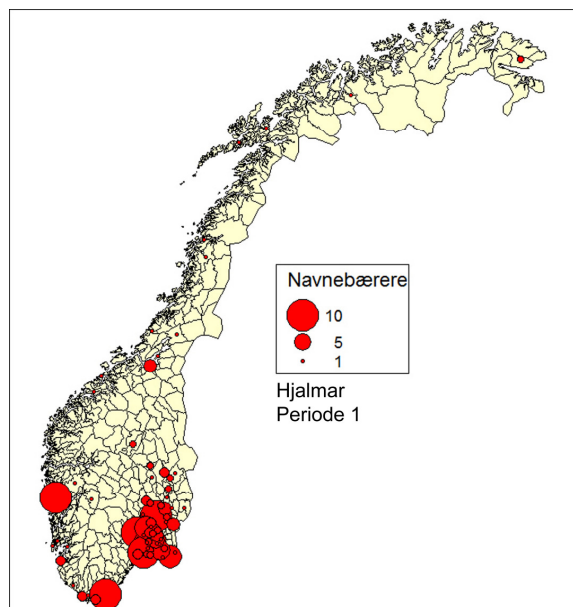

Kart 7 viser at konsentrasjonen av navnet *Hjalmar* er størst i Oslofjordområdet, Kristiansand og Bergen. Materialet for *Hjalmar* er, som tidligere nevnt, det største av alle de undersøkte navnene i periode 1, med sine 376 navnebærere (371 etter at de født i utlandet eller på ukjent sted er tatt bort). Det er derfor ikke så rart at det blir flere og større prikker i kartet for navnet *Hjalmar* i periode 1 i forhold til kartene for de andre navnene i periode 1. I kart 8 nedenfor vises spredningen av navnet *Hjalmar* i alle de fire periodene.

Kart 8: Spredning av *Hjalmar*

Spredning av *Hjalmar*

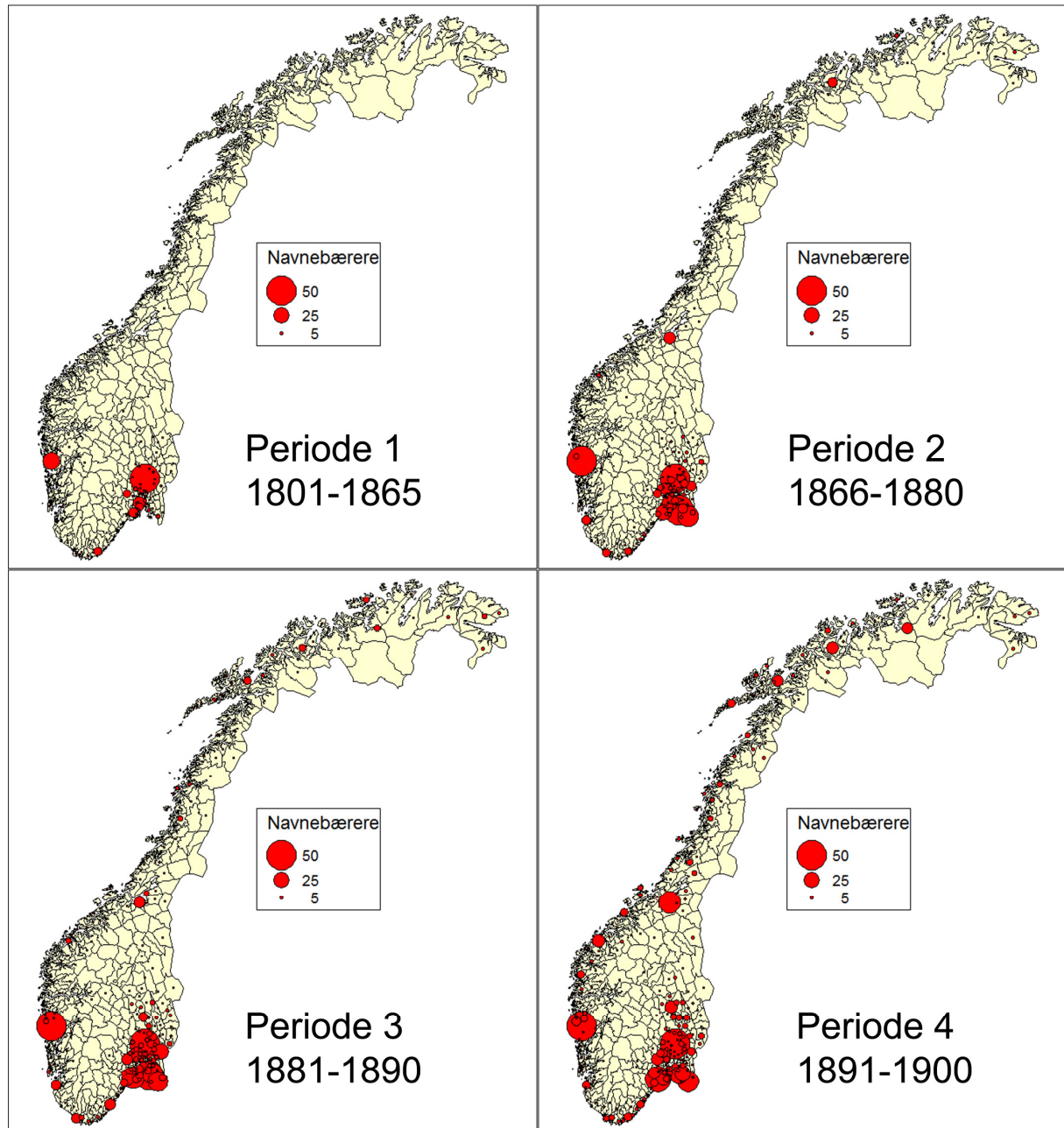

Spredningen av navnet *Hjalmar* arter seg som hierarkisk spredning fra periode 1 til periode 2. Til periode 2 har nemlig navnet spredt seg til Trondheim, Stavanger og Tromsø. I området rundt Oslofjorden har navnet spredt seg ytterligere fra periode 1 til periode 2, og i Bergen har antall navnebærere økt i samme tidsrom. Jeg kan se at navnet sprer seg litt ut fra byene og langs kysten til periode 3 sammenlignet med periode 2, men ellers er det små forskjeller mellom disse periodene. I periode 4 vises en slik spredning bedre siden antall navnebærere har økt på disse stedene.

6.2.5 Geografisk spredning av navnet *Ragnvald*

Tabell 32: *Ragnvald* i by og land i hver periode

<i>Ragnvald</i> Periode	Land	By	Totalt	per 100 000 menn	
				Land	By
1) til 1865	58	50	108	21,5	100,4
2) 1866–1880	164	157	321	82,1	350,9
3) 1881–1890	523	338	861	297,0	617,8
4) 1891–1900	897	411	1308	469,0	552,6
Totalt	1642	956	2598		

Fødte med navnet *Ragnvald* viser en nedgang i bykommuner per 100 000 menn mot slutten 1800-tallet. For *Hjalmar* startet nedgangen mellom periode 2 og periode 3 (se diagram 24), mens nedgangen for navnet *Ragnvald* er mellom periode 3 og 4 (se diagram 25). For fødte i landkommuner som gis navnet *Ragnvald*, er den største økningen per 100 000 fødte menn fra periode 2 til periode 3. Det kan dermed se ut til at navnet *Ragnvald* følger samme mønster som *Hjalmar*, bare at *Ragnvald* ligger en periode bak. Materialet for navnet *Ragnvald* er også det minste av alle de syv navnene, med et totalt materiale på 2598 personer etter at de som er født i utlandet eller på ukjent sted er fjernet. Siden materialet er det minste, er det ikke så rart at navnet *Ragnvald* aldri oppnår en popularitet på over 1000 per 100 000 fødte menn i verken by- eller landkommuner.

Diagram 25: *Ragnvald* i by og land

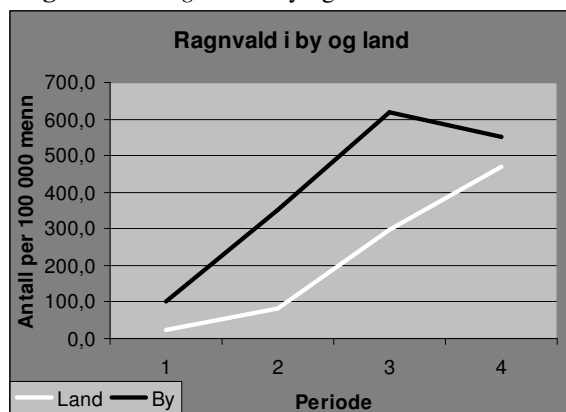

Kart 9 nedenfor viser plasseringen av navnebærerne med navnet *Ragnvald* i periode 1.

Kart 9: *Ragnvald* periode 1

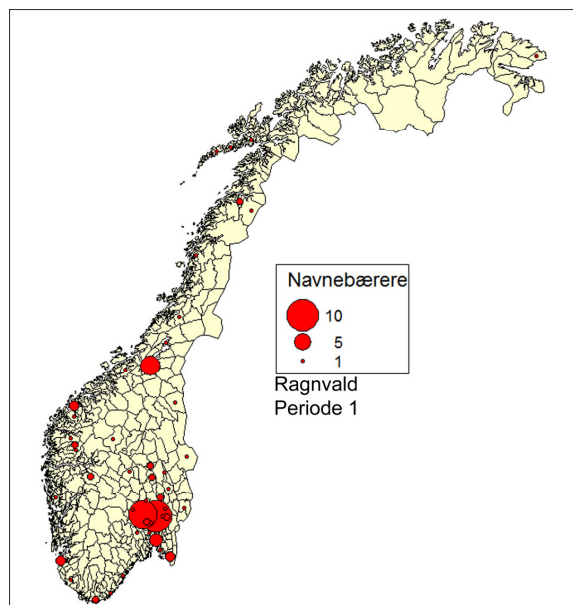

Kart 9 viser at navnet *Ragnvald* er konsentrert til Oslofjordområdet i 1865. En liten andel personer i Trondheim, på Vestlandet og på Sørlandet vises også på dette kartet, men siden målestokken på prikkene i kart 9 er som den er, vises ikke disse i kart 10 nedenfor.

Kart 10: Spredning av *Ragnvald*

Spredning av *Ragnvald*

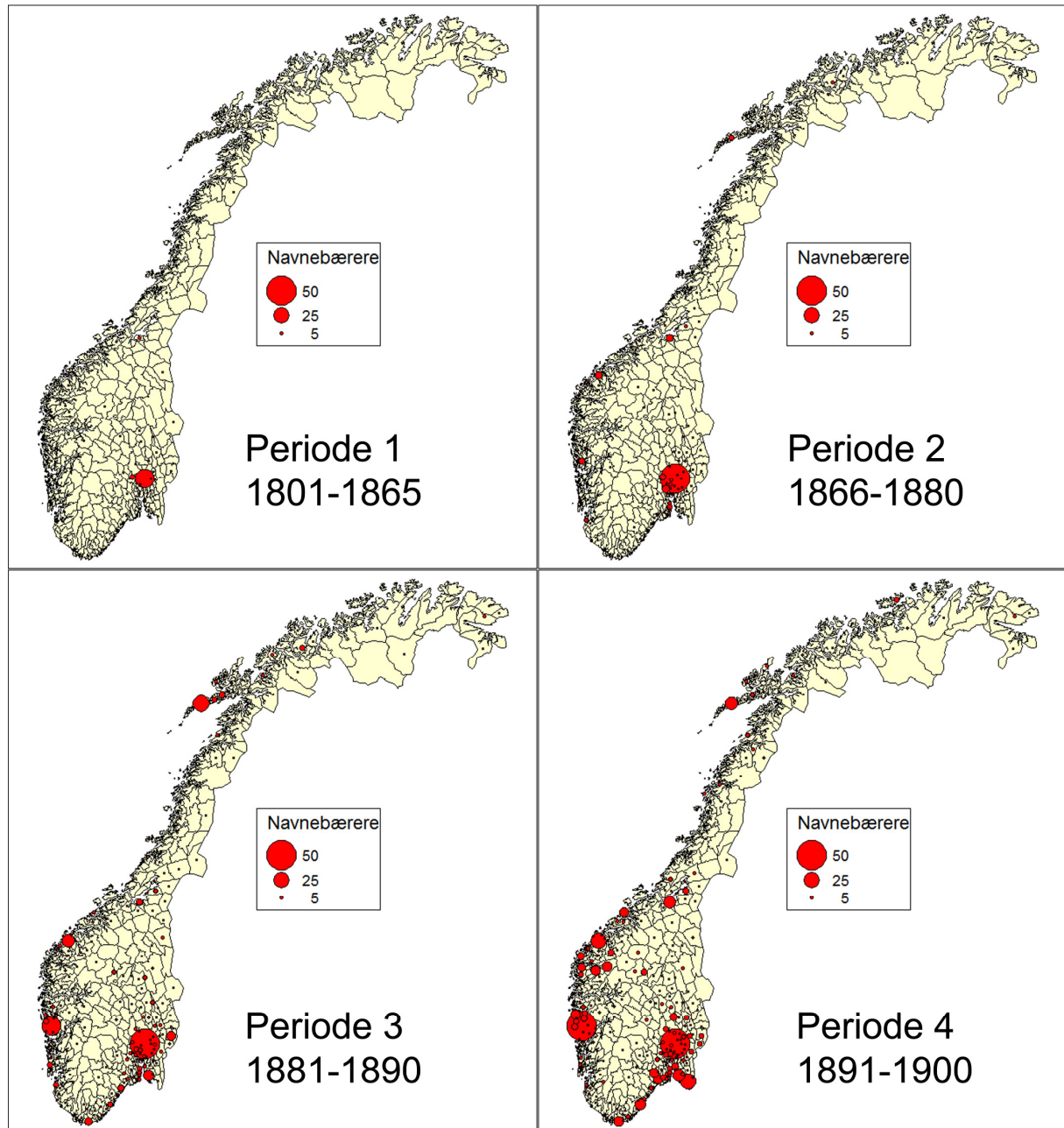

Som kart 10 viser, spres ikke navnet *Ragnvald* seg så mye fra periode 1 til periode 2, men antall navnebærere øker i Oslofjordområdet, Trondheim og på Vestlandet. Fra periode 2 til periode 3 er derimot spredningen større. Til periode 3 har antall navnebærere økt på Østlandet og spredt seg sørover langs kysten av Sørlandet. Også i Bergen og i Lofoten har antallet økt. Dette er spesielt for navnet *Ragnvald* siden de andre navnene spres seg til Lofoten samtidig, eller senere, i forhold til Tromsø, og i kart 10 vises knapt noen navnebærere for Tromsø. Til periode 4 ser jeg at navnet *Ragnvald* har spredt seg mer rundt Oslofjorden, og antallet har

også økt i Bergen og Trondheim i forhold til periode 3. Det er fortsatt en del personer som får navnet *Ragnvald* i Lofoten i periode 4, men det er noen færre enn i periode 3. Navnet har også spredt seg en del på Nordvestlandet til periode 4. Det kan være at dette området har sterkere følelser for navnet på grunn av sagapersonligheten Ragnvald Mørejarl (NPL:235).

6.2.6 Geografisk spredning av navnet *Sverre*

Tabell 33: *Sverre* i by og land i hver periode

Sverre Periode	Land	By	Totalt	per 100 000 menn	
				Land	By
1) til 1865	23	38	61	8,5	76,3
2) 1866–1880	51	239	290	25,5	534,2
3) 1881–1890	424	893	1317	240,7	1632,3
4) 1891–1900	1375	1512	2887	719,0	2033,0
Totalt	1873	2682	4555		

Ut fra tabell 33 og diagram 26 kan jeg se at navnet *Sverre* øker i popularitet i både by- og landkommuner gjennom hele 1800-tallet. Den største økningen i fødte som gis navnet *Sverre* per 100 000 fødte menn i landkommuner er fra periode 3 (240,7 per 100 000) til periode 4 (719,0 per 100 000), en økning på 478,3. For bykommuner skjer den største økningen fra periode 2 (534,2) til periode 3 (1632,3), med en økning på 1098,1 per 100 000 fødte menn. Diagram 26 nedenfor viser at økningen i antall fødte som gis navnet *Sverre* er i ferd med å stagnere mot slutten av 1800-tallet, mens økningen er på vei opp for landkommuner. Det er for øvrig bare navnene *Sverre* og *Gudrun* som har et forholdstall på over 2000 per 100 000 menn/kvinner. Begge navnene har dette bykommuner i periode 4.

Diagram 26: *Sverre* i by og land

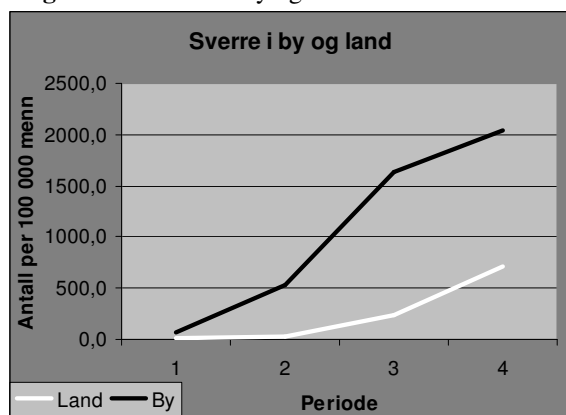

Kart 11 nedenfor viser plasseringen til navnebærerne med navnet *Sverre* i periode 1.

Kart 11: *Sverre* periode 1

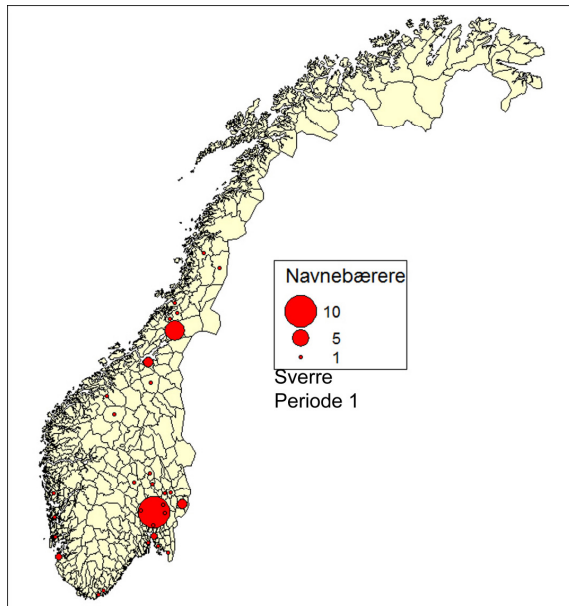

Den største konsentrasjonen av navnebærere med navnet *Sverre* i periode 1 finner vi i Oslofjordområdet. En liten konsentrasjon finnes også i Trøndelag. Det er ikke snakk om så mange personer, men målestokken på prikkene gjør at disse beleggene vises i kartet. I kart 12 nedenfor vises spredningen av navnet *Sverre* gjennom de fire periodene på 1800-tallet, og da er det bare prikken for Oslofjordområdet som vises i periode 1.

Spredning av Sverre

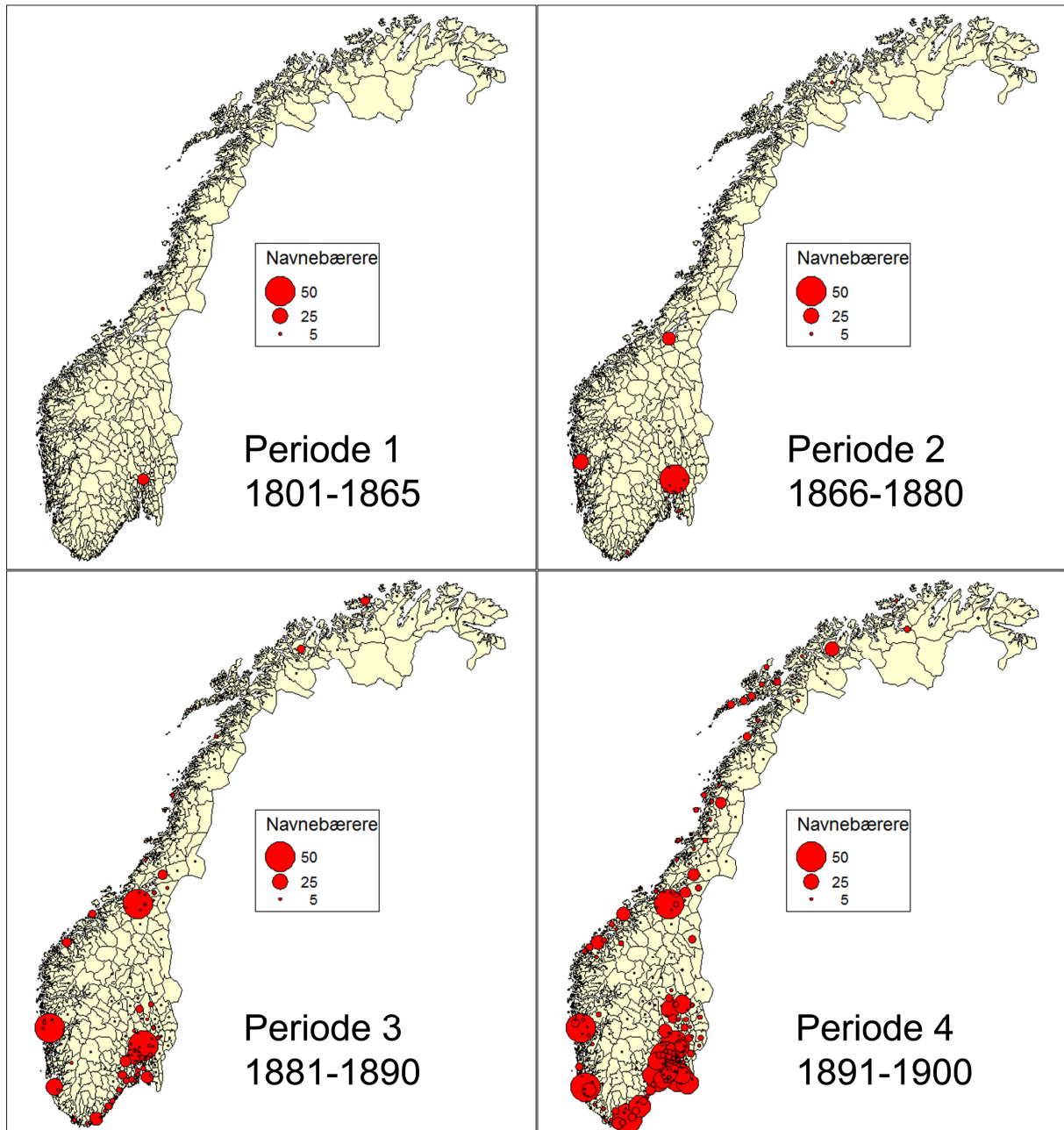

Navnet *Sverre* sprer seg fra Oslofjordområdet til Bergen og Trondheim i periode 2. I Oslofjordområdet øker antall navnebærere i periode 2 i forhold til periode 1. Til periode 3 har navnet *Sverre* spredt seg sørover langs kysten mot Sørlandet, til Stavanger og til Nord-Norge. I periode 4 har antall navnebærere på nytt økt i Oslofjordområdet, og navnet har spredt seg en god del i dette området. Ellers har navnebærerne økt i antall i større byer som Kristiansand, Stavanger, Bergen, Trondheim og Tromsø.

6.2.7 Geografisk spredning av navnet *Trygve*

Tabell 34: *Trygve* i by og land i hver periode

<i>Trygve</i> Periode	Land	By	Totalt	per 100 000 menn	
				Land	By
1) til 1865	9	18	27	3,3	36,1
2) 1866–1880	42	190	232	21,0	424,7
3) 1881–1890	370	790	1160	210,1	1444,1
4) 1891–1900	1206	1282	2488	630,6	1723,7
Totalt	1627	2280	3907		

I tabell 34 ser jeg at navnet *Trygve* er det navnet med minst fødte per 100 000 i landkommuner i periode 1, med 3,3. Nest lavest er navnet *Dagny* med 4,5 i samme periode (se punkt 6.2.2). Den største økningen i fødte som gis navnet *Trygve* per 100 000 i landkommuner er fra periode 3 (210,1) til periode 4 (630,6) med en økning på 420,5. Den største økningen for bykommuner er fra periode 2 (424,7) til periode 3 (1444,1) med en økning på 1019,4 per 100 000 fødte menn. Forholdstallet for bykommuner kan se ut til å stabilisere seg på et tidspunkt etter periode 4, siden tallet ikke går ned i periode 4 i forhold til periode 3, men økningen er ikke like stor til periode 4 som til periode 3, noe diagram 27 nedenfor viser. Kurven for landkommuner øker hele veien og kan se ut til å havne på topp på et tidspunkt etter periode 4.

Diagram 27: *Trygve* i by og land

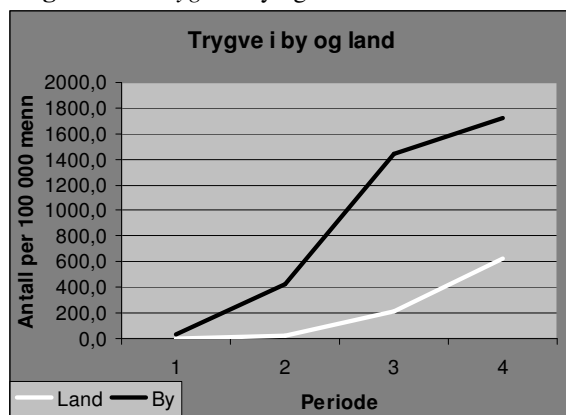

Nedenfor viser kart 13 plasseringen av navnebærere med navnet *Trygve* i periode 1.

Kart 13: *Trygve* periode 1

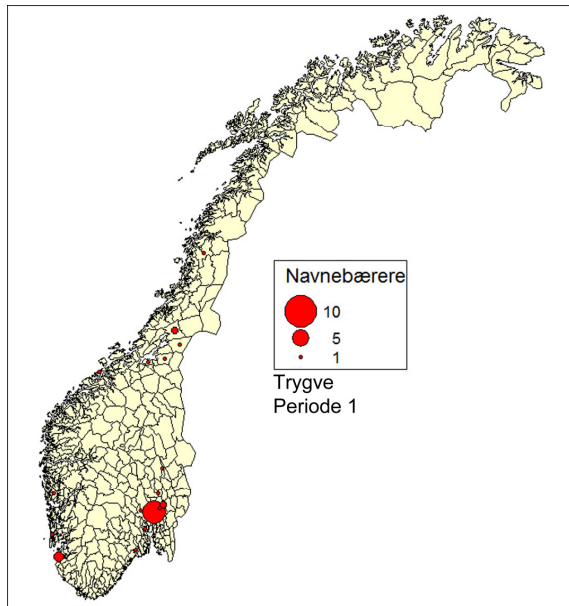

Kart 13 viser at det er flest navnebærere med navnet *Trygve* i Oslofjordområdet i periode 1. En liten prikk vises også i Stavanger i dette kartet, men siden målestokken for prikkene er som den er, vises ikke denne i kart 14 nedenfor.

Kart 14: Spredning av Trygve

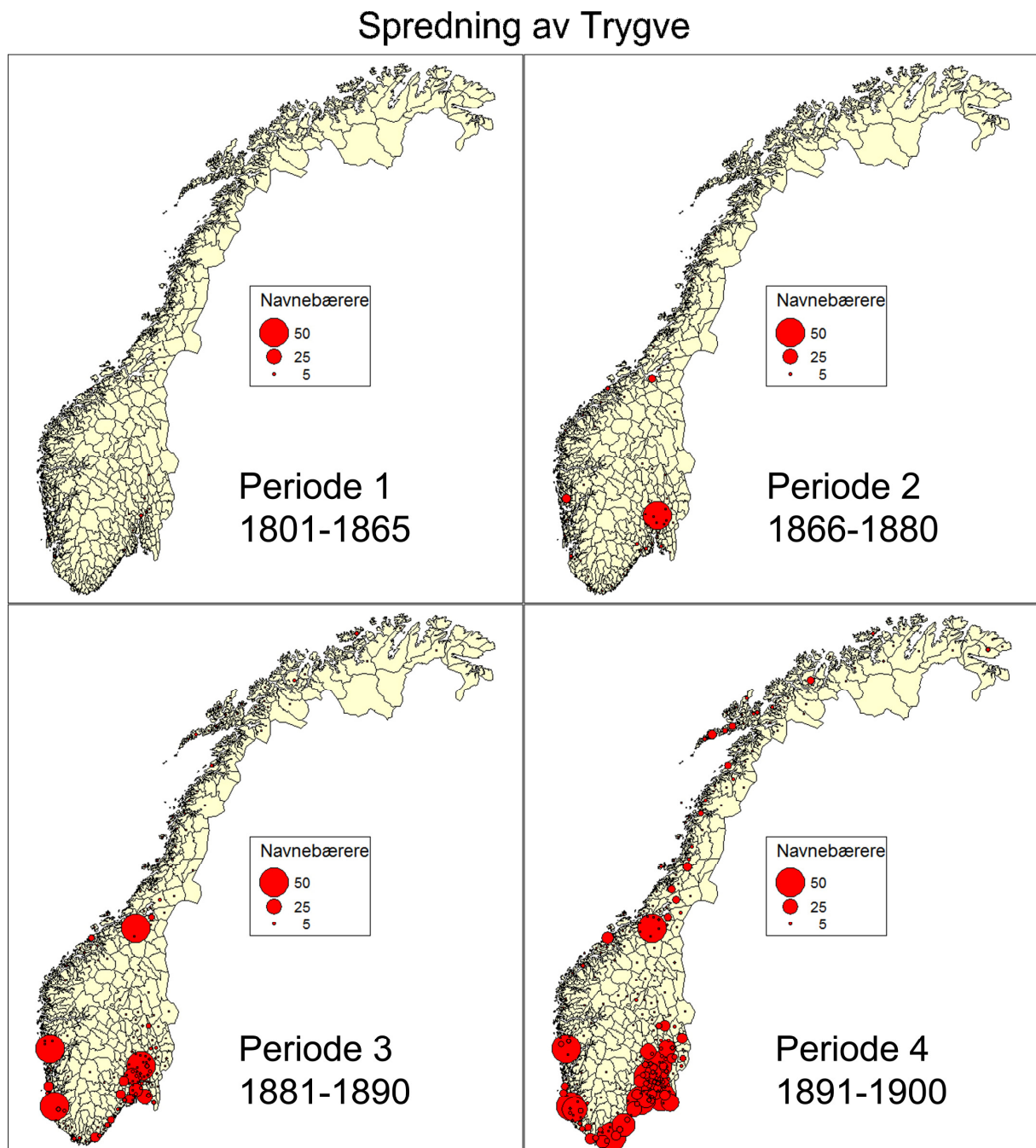

I kart 14 vises knapt noen navnebærere med navnet *Trygve* i periode 1, men som kart 13 viste, er den største konsentrasjonen av navnebærere i Oslofjordområdet. Antall navnebærere i Oslofjordområdet øker fra periode 1 til periode 2, og prikken for denne plasseringen dominerer kartet for periode 2. Navnet har også økt litt i popularitet i Bergen og Trondheim fra periode 1 til periode 2, noe som er hierarkisk spredning. Til periode 3 ser jeg at navnet har spredt seg noe ut fra de store byene, både i hovedstadsområdet og sørover langs kysten mot Sørlandet. Antall navnebærere i Stavanger har også økt en del fra periode 2 til periode 3. Til

periode 4 har navnet spredt seg ytterligere i området rundt Oslofjorden og på Sørlandet. Langs kysten av Nord-Norge og Møre vises også noen navnebærere i periode 4.

6.2.8 Geografisk spredning av alle de syv undersøkte navnene

Tabell 35: Alle de syv navnene i by og land i hver periode

Alle de syv navnene				per 100 000 personer	
	Land	By	Totalt	Land	By
1) til 1865	258	428	686	47,9	429,5
2) 1866–1880	1023	1705	2728	256,1	1905,6
3) 1881–1890	3896	4934	8830	1106,0	4509,5
4) 1891–1900	9925	7730	17655	2594,8	5196,8
Totalt	15102	14797	29899		

Tabell 35 og diagram 28 viser at de nordiske renessansenavnene ble ganske så populære utover og mot slutten av 1800-tallet. I periode 1 er det ganske få fødte som gis et av de syv navnene, mens andelen nærmer seg 2 % i byene i periode 2. Både land- og bykommuner viser en økning fra hver foregående periode til den neste. For andelen fødte i bykommuner skjer den største økningen fra periode 2 (1905,6) til periode 3 (4509,5). Økningen er da på 2603,9 per 100 000 fødte. Den største andelen fødte med et av de syv navnene i bykommuner er, som tabellen viser, i periode 4 med 5196,8 per 100 000 fødte. Det vil si at 5,2 % av alle personer født i byer i periode 4 fikk et av de syv undersøkte navnene. Den største økningen i popularitet for landkommuner er fra periode 3 (1106,0) til periode 4 (2594,8). Økningen er da på 1488,8 per 100 000 fødte. Populariteten øker mer i landkommuner i forhold til bykommuner mellom disse to periodene, noe som tyder på at de undersøkte renessansenavnene var på vei ut i byene og på vei inn på landet.

Diagram 28: Total i by og land

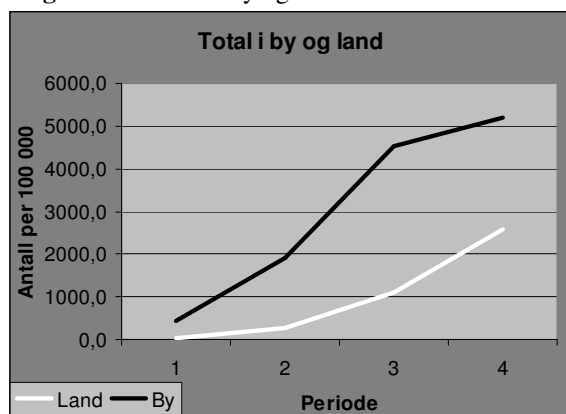

I kart 15 nedenfor vises spredningen av alle de syv undersøkte navnene i de fire periodene på 1800-tallet.

Kart 15: Spredning av alle syv navnene

Spredning av alle navnene

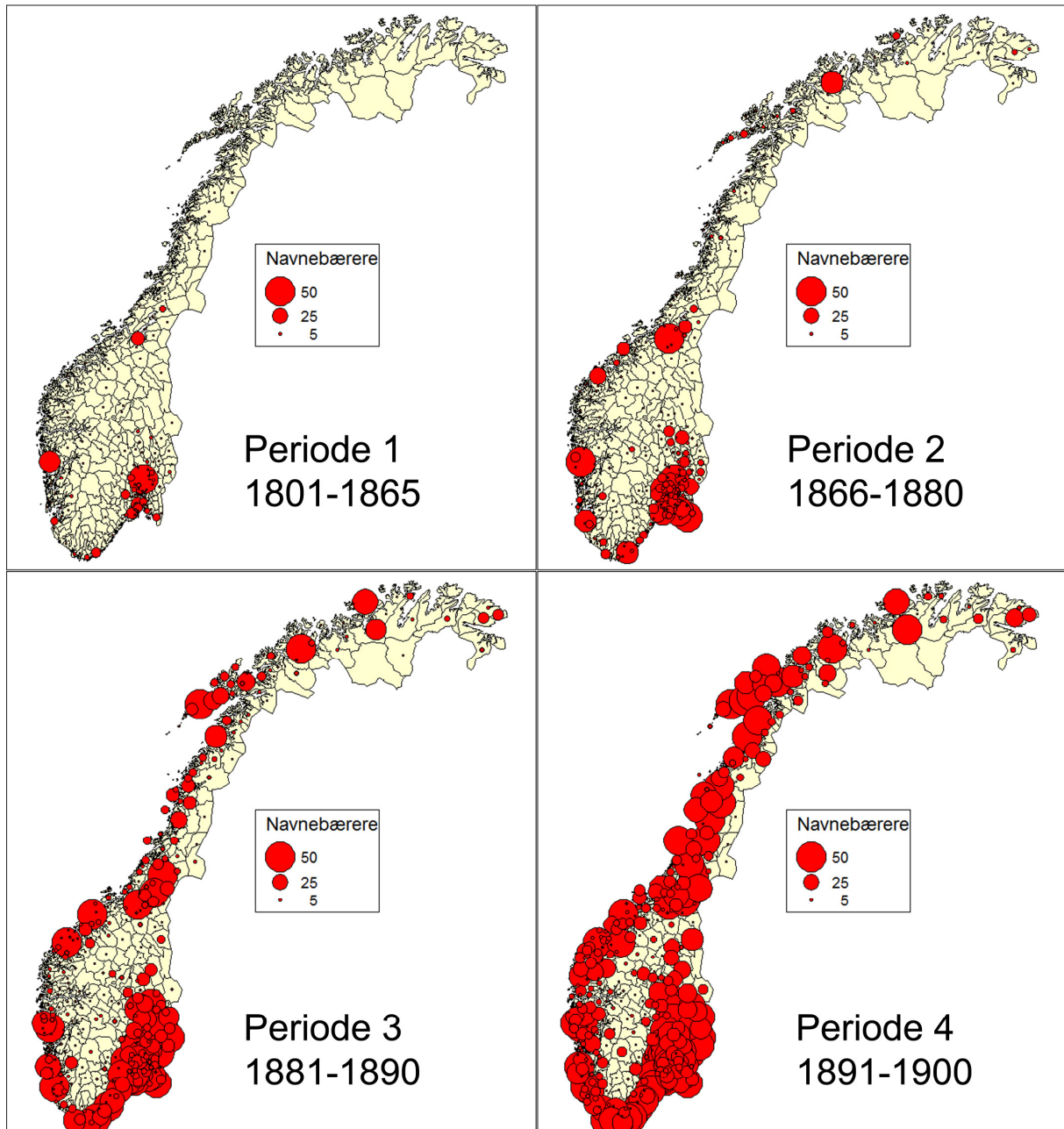

I periode 1 er det markeringene i Oslofjordområdet som dominerer kartet, men Bergen, Trondheim, Kristiansand og Stavanger har også markeringer som vises godt. Til periode 2 har navnene spredt seg utover i Oslofjordområdet, og antall navnebærere i Kristiansand, Stavanger, Bergen og Trondheim har økt en del. Denne spredningen er som det første

mønsteret beskrevet i punkt 2.1.6, nemlig som ”ringer i vannet”. Hierarkisk spredning til byer på Nordvestlandet og til Tromsø vises også i kartet for periode 2. Spredningen fortsetter som ringer i vannet ut fra byene og langs kysten til periode 3. Oslofjordområdet og kysten på Sørlandet dominerer kartet sammen med de største byene, men navnene har spredt seg langs hele kysten i periode 3. Lofoten, Bodø, Hammerfest og Alta har store markeringer i denne perioden, og fortsetter å ha et stort antall navnebærere også i periode 4. I den siste perioden ser jeg at hele kysten fra grensen mot Sverige til Nord-Troms er dekket med markeringer. De sentrale områdene på Østlandet er også tettpakket med markeringer i periode 4. I kart 15 er det markeringer i nesten alle kommunene, og kun noen få kommuner mangler markeringer. Dette er for eksempel kommuner i Finnmark med stor andel samiske innbyggere som tydeligvis ikke ville gi nordiske navn til sine barn.

6.3 Sammendrag av den geografiske spredningen

Ved å vise spredningen av de syv navnene i kart 1–15 har jeg fått frem hvordan navnene introduseres i store byer i periode 1. Navnene sprer seg deretter fra de store byene til de mindre byene til periode 2. Denne hierarkiske spredningen gjør at det blir flekker med markeringer rundt på kartene. Fra periode 2 til periode 3 sprer navnene seg ut fra disse markeringene i periode 2 som ringer i vannet. Spredningen er også hierarkisk fra de større byene og til mindre byer og tettsteder. De fleste sentrale områdene rundt om i landet har dermed fått navnene introdusert og representert i befolkningen. Til slutt, til periode 4, sprer navnene seg som ringer i vannet fra byene, tettstedene og de øvrige sentrale områdene rundt omkring, og til landsbygda.

De syv undersøkte navnene sprer seg ikke like mye til alle områder, noe kartene også viser. Fjellbygder og områder langt fra kysten er mer isolerte og holder derfor mer på tradisjoner, og dermed også navnetradisjoner. Siden disse områdene var mer isolerte, kan vi tenke oss at deres verdier ikke stemte overens med verdiene i samfunnet for øvrig. I samiske og kvenske områder fikk heller ikke de nordiske navnene innpass. Befolkningen i slike kommuner følte nok ikke like sterkt for det nasjonale prosjektet. Nasjonalromantikken fikk innpass gjennom litteratur og kunst ellers i landet og ble en del av verdisetet i samfunnet for øvrig. Dette påvirket også smakspreferansene for personnavn i resten av landet, men var altså ikke kompatibelt (punkt 2.1.1) med verdiene til samisktalende eller grupper som var isolerte fra resten av samfunnet.

7 Konklusjoner og refleksjoner

I dette kapitlet vil jeg trekke slutninger og konklusjoner ut fra hypotesene jeg stilte opp i punkt 1.1.2 innledningsvis. Jeg vil også komme med noen refleksjoner omkring bruk av navnegransking i et didaktisk perspektiv. Hypotesene gikk ut på at de renessansenavnene som undersøkes, ble introdusert av overklassen i byene, og at disse navnene siden spredte seg til lavere sosiale lag og utover på landsbygda. Da spredningen satte i gang, og de lavere sosiale lagene tok til seg renessansenavnene, antok jeg at overklassen, for å opprettholde skillet ned til de lavere sosiale lagene, igjen valgte andre navn på sine barn. Siden hypotesene gikk ut på at spredningen startet i byene, var det også rimelig å anta at overklassen på landsbygda kom noe senere med på denne moten. Svar på hypotesene vil jeg komme med i punkt 7.1, før jeg i punkt 7.2 kommer med de didaktiske refleksjonene.

7.1 Besvarelse av hypotesene

Hypotesene jeg satte opp innledningsvis, gjorde at arbeidet med materialinnsamling og analyse ble todelt. For å gjennomføre en analyse av den sosiologiske spredningen av de syv navnene samlet jeg inn materiale fra to folketellinger, 1865- og 1900-tellingen. For å få analysert hvordan den geografiske spredningen foregikk, samlet jeg et større materiale i fire perioder fra hele 1800-tallet. Hypotesene kan besvares gjennom analyse av materialet og med fokus på innovasjonsteori og sosiologisk teori om smakspreferanser. Jeg vil derfor trekke noen slutninger omkring hvorvidt spredningen av de undersøkte navnene kan ses på som en innovasjonsspredning, og hvordan spredningen ser ut i bykommuner sammenlignet med landkommuner.

7.1.1 Kan spredningen ses på som en innovasjonsspredning?

De nordiske renessansenavnene jeg har undersøkt er ikke nye navn, men de kommer tilbake og virker som nye navn for befolkningen på 1800-tallet. Disse navnene kan derfor anses som nyskapninger eller innovasjoner. Oppfatningen av en innovasjon har ifølge Rogers fem karakteristikk (se punkt 2.1.1): relativ fordel, kompatibilitet, kompleksitet, utprøvelsesgrad og observasjonsgrad (2003:15–16). Den sosiale prestisjen ble holdt av overklassen, og siden overklassen tok i bruk renessansenavnene, ville disse navnene fått en relativ fordel i forhold til andre navnetyper. Strømningene i samfunnet, med det nasjonale prosjektet og nasjonalromantikken i fokus, gjorde at renessansenavnene var kompatible med verdiene i

samfunnet. De nordiske renessansenavnene er også mindre komplekse i oppbygning enn mange andre vanlige navn. De syv undersøkte navnene i denne avhandlingen har to stavelser, noe som gjør disse lite komplekse i forhold til et navn som for eksempel *Nicoline*, som har fire stavelser og den "fremmede" bokstaven *c*. Disse navnene ville derfor anses som lettere enn andre, kanskje mer komplekse navn. Flere av navnebærerene hadde renessansenavnene i andreposisjon i 1865-tellingen i forhold til 1900-tellingen (se punkt 4.4). Dette passer inn i innovasjonsteorien som uttrykk for en utprøvelsesfase. Ved å plassere navnene i andreposisjon kan disse prøves ut for å se om de har livets rett. Om navnene ikke slo an, kunne man bare kutte ut bruken av dette fornavnet. En slik utprøving går derimot ut over observasjonsgraden. Om navnet står i førsteposisjon, vil flere kunne se navnet i bruk, og dermed selv finne ut at navnet var fint. Selv om mange hadde renessansenavnene i andreposisjon, er det fortsatt ganske mange som hadde et av de undersøkte navnene i førsteposisjon, eller som det eneste fornavnet, som igjen gjorde at mange ville kunne observere disse navnene i bruk.

Kommunikasjon av en innovasjon (se punkt 2.1.2) er også til stede i min undersøkelse. Navnene ser ut til å spre seg innen like sosiale nettverk. Først er det flest i de høyere sosiale lagene som tar i bruk de nye navnene, men mot slutten av 1800-tallet er det flest innen de lavere sosiale lagene. Selv om kommunikasjonen av en innovasjon helst skjer innen nettverk av personer med lik sosioøkonomisk status, vil det være nødvendig at innovasjonen sprer seg mellom heterogene nettverk for å nå ut i større omfang. Middelklassen er leddet mellom de høye og lave sosiale lagene som sørger for denne spredningen.

Tidsfaktoren i Rogers teori passer også med min undersøkelse. I punkt 2.1.3 viser jeg Figure 7-1 fra Rogers (2003:273). Ved å sette opp et diagram over innførselen av de undersøkte navnene i min avhandling, får jeg en lignende kurve som det Rogers viser. Diagram 29 er basert på materialet for den geografiske undersøkelsen (se punkt 3.2.6) for å få et stort nok materiale.

Diagram 29: Navnebærere gjennom 1800-tallet

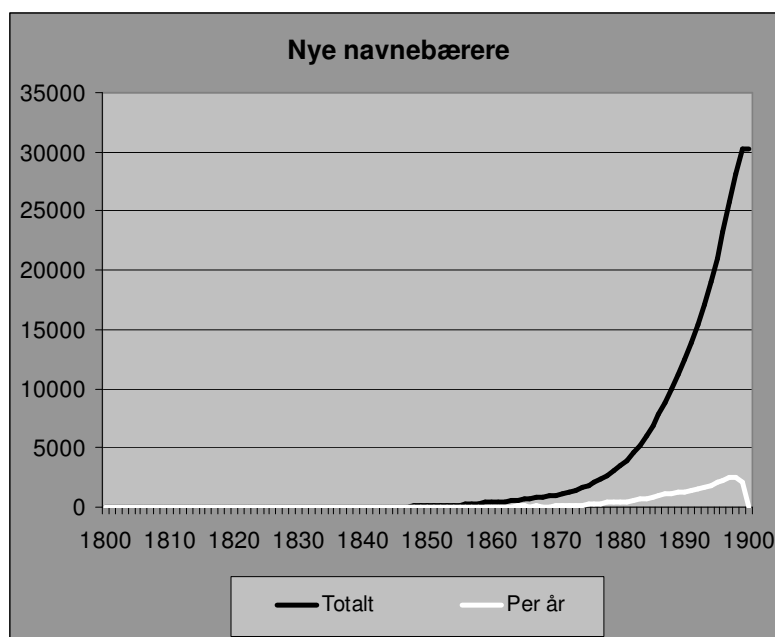

Diagrammet viser at det tar en stund før innovasjonen, i dette tilfellet de undersøkte renessansenavnene, tar av. På begynnelsen av 1800-tallet er det så få nye navnebærere at kurvene ser helt flate ut. Fra ca. 1850 begynner kurven for det totale antallet navnebærere å stige, mens kurven over nye navnebærere per år fortsatt er ganske flat. Etter ca. 1850 følger kurvene i diagram 29 det samme mønsteret som kurvene i Figure 7-1 hos Rogers (se punkt 2.1.3). Totalkurven i diagram 29 tilsvarer kurven for "Cumulative Number of Adopters" hos Rogers, mens kurven for nye navnebærere per år tilsvarer kurven "New Adopters" hos Rogers. Hadde jeg hatt materiale for tiden etter 1900 ville kurven kanskje blitt enda mer lik den til Rogers.

Det har vært diskutert når den nordiske navnerenessansen begynte i Norge (se også punkt 1.5). Aarset (1982) mener at omslaget kom i 1840-årene, Kruken (1993) mener årene rundt 1860, mens Johannesen (2005) mener at den nordiske navnerenessansen neppe slo til før 1865. Ut fra den øverste kurven i diagram 29 kan det se ut til at den nordiske navnerenessansen har sine spirer i årene rundt 1850, men at omslaget først kommer i årene rundt 1880, altså senere enn tidligere antatt i diskusjoner omkring dette.

Ut fra innovasjonsteorien til Rogers (2003), vil spredningen av en innovasjon alltid skje innen et sosialt system (se punkt 2.1.4). Jeg har funnet ut at spredningen av renessansenavnene skjer ovenfra og ned. Overklassen innfører navnene før de spres nedover til lavere sosiale lag. Klassesdelingen i samfunnet var sterkere på 1800-tallet enn den er i dag. Ledende personer i samfunnet ville bli sett på som "opinionsledere" for de nye navnene, og

sørget dermed for spredningen av navnene, først fra by til by og deretter ut på landsbygda. Det er helt klart at de nordiske renessansenavnene kan ses på som en innovasjon. Spredningen av navnene passer inn i samme mønster som andre innovasjoner i følge teorien jeg har presentert i kapittel 2. De nordiske renessansenavnene sprer seg på samme måte og innehar de samme karakteristikkene som det en innovasjon har i følge Rogers (2003).

7.1.2 Sprer de undersøkte navnene seg i henhold til hypotesene?

Gjennom bruk av innovasjonsteori har jeg funnet ut at nye navn er en innovasjon, og at disse spres på samme måte som andre innovasjoner. De undersøkte navnene ble introdusert av de høye sosiale lag. De sosiale klassene jeg har operert med, har jeg kommet frem til ved å anvende meg av flere forskeres klasseinndelinger for samme periode. De ulike sosiale klassene må antas å ha ulik bakgrunn, både når det gjelder utdanning, økonomi osv., og de vil derfor ha ulike smakspreferanser. Vi har sett at de undersøkte navnene *Borghild*, *Dagny*, *Gudrun*, *Ragnvald*, *Sverre* og *Trygve* i større grad enn *Hjalmar* ble introdusert av de høyere sosiale lag. Siden de høyere sosiale lag ville ha tilgang til blant annet kongesagaene og teaterforestillinger, ville disse komme i kontakt med de undersøkte navnene gjennom disse kanalene. Navnet *Hjalmar* er med i den meget populære skillingsvisa om *Hjalmar og Hulda*. De høyere sosiale lagene har derfor, gjennom sin smak, ikke kommet i kontakt med dette navnet i like stor grad som de lavere sosiale lag.

Gjennom den sosiologiske undersøkelsen har jeg vist at hypotesene stemmer. Overklassen er dominerende i bruk av renessansenavnene i 1865-tellingen, mens de lavere sosiale lag er dominerende på slutten av 1800-tallet. De høyere sosiale lag begrenser altså bruken av renessansenavnene etter hvert som de lavere sosiale lag tar de samme navnene i bruk. På landsbygda er overklassen noe senere med å begrense bruken av disse navnene i forhold til i byene. En større andel navnebærere i Ringsaker med de undersøkte navnene tilhører over- og middelklassen i forhold til i Kristiania i 1900. Dette stemmer også overens med hypotesene i punkt 1.1.2. De undersøkte navnene sprer seg også geografisk slik hypotesen beskriver. Navnene introduseres i byene og sprer seg gradvis til stadig mindre byer og tettsteder. Ved å se på spredningsmønstrene beskrevet i punkt 2.1.6 følger den geografiske spredningen stort sett et hierarkisk mønster i starten, før spredningen arter seg som ringer i vann ved å spre seg ut fra disse sentraene. Diagram 29 viser også at antall brukere over tid danner en S-kurve, noe som stemmer med Mustakallios (1997) spredningsmønstre (punkt 2.1.6) og Rogers (2003) beskrivelse av innovasjoners diffusjon (punkt 2.1).

7.2 Didaktisk perspektiv

I innledningen nevnte jeg at denne avhandlingen kan være et eksempel på et tverrfaglig prosjekt. For å finne ut hvilket materiale jeg skulle fokusere på, benyttet jeg meg både av litteraturhistorie og språkhistorie. Jeg samlet inn store datamengder og bearbeidet dette ved hjelp av teori og historisk forskning om norske forhold på 1800-tallet. Resultatet av dette arbeidet ble til tabeller, diagrammer, kart og tekst. Flere fag har dermed spilt sammen for å kunne gjøre denne avhandlingen til det den er.

Gjennom arbeidet med avhandlingen har jeg sett at det didaktiske perspektivet kan deles i to: På den ene siden er det interessant å se på de metodiske aspektene ved navneforskning og hvordan disse kan anvendes i skolen, og på den andre siden kan navnegransking og navn, som en del av norskfaget, kobles opp mot konkrete mål i læreplanverket. I punkt 7.2.1 vil jeg se på hvordan de metodiske sidene ved navnegransking kan brukes i skolen, før jeg i punkt 7.2.2 vil se på konkrete kompetansemål i læreplanverket hvor navn og navnegransking kan brukes som en del av norskfaget.

7.2.1 Om bruk av navnegransking som metode

I den generelle delen av *Læreplanverket for Kunnskapsløftet* (LK06) legges det blant annet vekt på at elever skal læres opp i en vitenskapelig tenkemåte. De metodiske aspektene ved navnegransking kan i denne sammenhengen være interessante i skolen. I LK06 står det:

Øvelse i vitenskapelig forståelse og arbeidsmåte krever trening av tre egenskaper:

- evnen til undring og å stille nye spørsmål,
- evnen til å finne mulige forklaringer på det en har observert, og
- evnen til gjennom kildegransking, eksperiment eller observasjon å kontrollere om forklaringene holder.

Både ved eksempler og praksis bør opplæringen gi erfaring med disse trinnene i forskning - som nettopp svarer til barns og unges naturlige vitebegjær: å gjøre iakttagelser, å søke og finne forklaringer, å se implikasjoner og prøve holdbarhet. (LK06:Den generelle delen av læreplanen)

I denne avhandlingen har jeg brukt disse tre egenskapene. Gjennom andre forskeres arbeid med navn fikk jeg brukt evnen til undring. Dette førte til at jeg innledningsvis stilte opp noen hypoteser jeg ønsket å finne svar på. Mine egne hypoteser, sammen med den tidligere forskningen på feltet, ga meg mulige forklaringer på fenomenet jeg var interessert i, nemlig spredningen av renessansenavn. Bearbeidingen av materialet og produksjonen av tabeller, diagrammer og kart for å søke svar på hypotesene ble mitt eksperiment. Gjennom dette

arbeidet kunne jeg kontrollere om forklaringene holdt mål. Dette viser at språkforskning, i dette tilfellet navnegransking, er en vitenskapelig arbeidsmåte som kan brukes i skolen.

Den vitenskapelige tenkemåten skal være med elevene gjennom hele utdanningsløpet, noe som også gjenspeiles i fagplanene. I alle fagplanene i læreplanverket er det satt opp fem grunnleggende ferdigheter. Disse grunnleggende ferdighetene er *Å kunne uttrykke seg muntlig*, *Å kunne uttrykke seg skriftlig*, *Å kunne lese*, *Å kunne regne* og *Å kunne bruke digitale verktøy* (LK06). Noen av disse grunnleggende ferdighetene kan bli øvd gjennom arbeidet med navnegransking. Et lite prosjekt som det å finne betydningen og opprinnelsen til et navn, kan gjøres allerede på barneskolen. Større prosjekter, som stednavnsgransking eller personnavngransking med et større materiale, kan komme inn senere i utdanningsløpet. Disse kan presenteres for klassen gjennom et muntlig fremlegg eller presentasjon. Det å holde, og lytte til, en slik presentasjon øver opp den grunnleggende ferdigheten *Å kunne uttrykke seg muntlig*. Ved å levere en rapport eller et referat vil man også kunne øve den grunnleggende ferdigheten *Å kunne uttrykke seg skriftlig*. Gjennom arbeid med historiske dokumenter, som arkiver, aviser og lignende, vil man kunne tenne forskergnisten i et barn. Det å være kritisk til slike kilder og finne den rette informasjonen, krever at man utvikler den grunnleggende ferdigheten *Å kunne lese*. Gjennom denne ferdigheten utvikles også en felles kulturell bakgrunn. I min avhandling har jeg sett på sagalitteratur og litteraturhistorie som omhandler nasjonalromantikken, men det er ikke bare historisk litteratur som kan vekke et barns interesse for navnegransking; et rart butikknavn, navn på innvandrere, skipsnavn og så videre, kan også brukes. Gjennom en slik type arbeid vil man kunne utvikle kulturforståelsen, både når det gjelder forståelse for vår kulturelle bakgrunn og for dagens flerkulturelle samfunn.

De to siste grunnleggende ferdighetene, *Å kunne regne* og *Å kunne bruke digitale verktøy*, er også en del av fagplanen i alle fag. Ved å forske på navn kan man få øvd også på disse. Man vil komme i kontakt med en del statistikk, diagrammer og tabeller i arbeidet, og for å kunne hente ut informasjon i disse, kreves det at man arbeider med den grunnleggende ferdigheten *Å kunne regne*. Denne ferdigheten går ikke bare på det å kunne lese ut informasjon fra tabeller og lignende, men også det å kunne produsere egne tabeller og diagrammer, og i mitt tilfelle også kart, ut fra opplysninger funnet i tekst, modeller og databaser. Ved å bruke kilder på internett kan man øve den grunnleggende ferdigheten *Å kunne bruke digitale verktøy*. Ved å hente ut informasjon på nett, som for eksempel folketellinger eller statistikk, og bearbeide denne informasjonen på en datamaskin, vil man utvikle seg på bruk av digitale verktøy. Dette passer også bra med en del av norskfagets formål. I læreplanen i norsk står det nemlig i delen *Formål med faget* at: ”Norskfaget

forholder seg til et bredt spekter av tekster, både muntlige, skriftlige og sammensatte tekster, der skrift, lyd og bilder spiller sammen. Et norskfag for vår tid bygger på et utvidet tekstbegrep som inkluderer alle disse tekstformene” (LK06:Læreplan i norsk).

I læreplanen i norsk finner jeg to store mål som krever utvikling av den vitenskapelige tenkemåten. Etter 10. årstrinn står det at: ”Mål for opplæringen er at eleven skal kunne [...] presentere resultatet av fordypning i tre selvvalgte emner: et forfatterskap, et litterært tema og et språklig tema” (LK06:Læreplan i norsk). Det andre store målet er et kompetansemål etter Vg3 studieforbereende utdanningsprogram, hvor det står at: ”Mål for opplæringen er at eleven skal kunne [...] gjennomføre arbeidet med en selvvalgt fordypningsoppgave og utforme den som en muntlig, skriftlig eller sammensatt tekst med språklig, litterært eller annet norskfaglig emne” (LK06:Læreplan i norsk). Begge disse målene krever at elevene gjennomfører et større arbeid, hvor de får trent de grunnleggende ferdighetene i flere fag og prøvd ut den vitenskapelige tenkemåten. Disse store oppgavene kan gjennomføres med ulike temaer, alt etter hvilken elev som velger, og navnegransking kan velges som et språklig tema i disse målene.

7.2.2 Navnegransking knyttet til kompetansemål

Kompetansemålene i norsk er delt inn i fire hovedområder: *muntlige tekster*, *skriftlige tekster*, *sammensatte tekster* og *språk og kultur*. Mange av kompetansemålene på de ulike årstrinnene i læreplanen kan dekkes ved hjelp av de metodiske aspektene ved navnegransking, og gjennom bruk av den vitenskapelige tenkemåten i norskfaget. Dette gjelder først og fremst kompetansemålene i de tre første hovedområdene. I et navnegranskingsperspektiv er det hovedområdet *språk og kultur* som er mest interessant, siden man her blant annet skal se på endring av språk og tekst over tid. Navnetrender, enten det er personnavn, bedriftsnavn eller stedsnavn, endrer seg over tid, noe denne avhandlingen viser et eksempel på, og det burde derfor kunne finnes kompetansemål i dette hovedområdet som passer fint til navnegransking.

Etter å ha gått gjennom kompetansemålene for alle årstrinnene i læreplanen satt jeg igjen med noen passende kompetansemål. Enkelte av disse krever en litt mer romslig tolkning enn andre, men mange av målene i læreplanen er bygd opp slik at tolkningen av måloppnåelse er opp til den enkelte lærer. Jeg har funnet passende mål for mellomtrinnet (5.–7. klasse), ungdomstrinnet (8.–10. klasse) og for videregående opplæring, og alle kompetansemålene er fra hovedområdet *språk og kultur*.

Etter 7. årstrinn er et av målene at elevene skal kunne ”finne språklige særtrekk i sitt eget miljø og sammenligne med noen andre dialekter” (LK06:Læreplan i norsk). Dette målet er nok tenkt å skulle brukes i undervisningen av dialekter, men med et videre begrep om hva som kan være språklige særtrekk, vil også navn kunne passe inn her. Elevene kan finne ut om det er noen navn som er typiske for deres område, både historisk og i nåtid, og sammenligne dette med andre områder. Etter 10. årstrinn er et kompetansemål at elevene skal kunne ”forklare bakgrunnen for at det er to likestilte norske skriftspråk og gjøre rede for språkdebatt og språklig variasjon i Norge i dag” (LK06:Læreplan i norsk). Ved å se bort fra den første delen av dette målet og heller fokusere på siste del, vil man kunne bruke navn for å si noe om den språklige variasjonen i Norge. I dag finnes et enormt utvalg av personnavn, stedsnavn, bedriftsnavn, skipsnavn og så videre. Bare variasjonen innen personnavn er stor, med bibelske navn, engelske navn, tyske navn, latinske navn, nordiske navn, for å nevne noen. Dette utvalget viser en stor variasjon i dagens språk, og passer derfor godt inn i dette målet. I tillegg vil det være naturlig å koble navn sammen med Ivar Aasen og nasjonalromantikken, noe som passer med den første delen av dette målet.

Etter Vg1 studieforbereende utdanningsprogram har jeg funnet to kompetansemål. Det første av disse målene er at eleven skal kunne ”forklare flerspråklighet og gi eksempler på hvordan språklig og kulturell samhandling kan bidra til språklige endringer og kulturell bevissthet” (LK06:Læreplan i norsk). Påvirkning fra utlandet har blant annet ført til at utenlandske navn er i bruk i Norge. Dette kan være et eksempel på flerspråklighet, men kanskje mest et eksempel på at kulturell samhandling kan føre til språklige endringer, i dette tilfellet endringer i navnebruken. Det andre målet etter Vg1 er at eleven skal kunne ”gjøre rede for likheter og forskjeller mellom de nordiske språkene og mellom norrønt og moderne norsk språk” (LK06:Læreplan i norsk). Her kan elevene se på likheter og forskjeller i navnebruk mellom de nordiske språkene. I min avhandling har jeg sett på hvordan navn fra norrøn tid kommer i bruk igjen på 1800-tallet. Disse navnene er i bruk også i dag, noe som viser en likhet mellom nåtidens språk og språket i norrøn tid.

Etter Vg2 studieforbereende utdanningsprogram har jeg også funnet to kompetansemål. Et av disse er at elevene skal kunne ”forklare hvordan ulike forestillinger om *det norske* ble skapt i sentrale tekster fra 1800 til 1870” (LK06:Læreplan i norsk). At navneskikker kan kobles opp mot sentrale tekster fra det nasjonale prosjektet, er denne avhandlingen et godt eksempel på. Dette målet passer rett inn i den perioden min avhandling utgår fra, og jeg har selv funnet belegg for de undersøkte navnene i sentrale tekster fra 1800 til 1870. Det andre målet etter Vg2 er at elevene skal kunne ”drøfte sider ved norsk språkpolitikk og

kulturutvikling i et globaliseringsperspektiv” (LK06:Læreplan i norsk). Opp gjennom tiden har språkpolitikken påvirket hvilke navn som brukes. Nedrelid (1997:9–10) lister opp en del litteratur som viser at det på 1800-tallet var en debatt om navn, i likhet med språkdebatten. Kulturutviklingen skjer gjennom debatter og lover, og at navn inngår i språkkulturen, burde være klart. I dagens globaliserte samfunn kan vi spørre oss selv om hvilke navn som blir de nye i Norge? Navnemoten endrer seg etter hvilken kultur som er den rådende. Med kirken som kulturbærer har latinske og bibelske navn et fortrinn, med amerikansk og engelsk kultur som norm, vil engelske navn bli på moten, og med nasjonalromantikken og det nasjonale prosjektet som norm, fikk de nordiske navnene etter hvert et fortrinn. I dagens Norge er det stadig flere med utenlandsk bakgrunn. Hvordan vil disse påvirke navnekulturen? Dette er noe elevene godt kan være med på å diskutere.

Til slutt har jeg funnet to kompetansemål etter Vg3 studieforberedende utdanningsprogram. Et av disse målene er at elevene skal kunne ”gjøre rede for norsk språkdebatt og språkpolitikk fra 1830-årene til vår tid” (LK06:Læreplan i norsk). Dette målet bygger ganske greit på det siste av de to målene jeg tok for meg etter Vg2, men globaliseringsperspektivet er her byttet ut med en periodekonkretisering. Det andre målet jeg har funnet etter Vg3 er at elevene skal kunne ”beskrive og sammenligne de nordiske lands språksituasjon og språkpolitikk” (LK06:Læreplan i norsk). Dette målet bygger på målet jeg fant etter 10. årstrinn, men etter Vg3 skal de norske forholdene også sammenlignes med de andre nordiske landene. Navnebruken er en del av språksituasjonen, og jeg har tidligere vist at den nordiske navnerenessansen også finner sted i Sverige og Danmark. Elevene kan også se på andre navnemoter, eller andre språklige fenomener, for å sammenligne nordiske forhold.

De utvalgte kompetansemålene viser hvordan navn inngår som element i språkkunnskapen i hovedområdet *språk og kultur*. Navnegransking inngår dermed på ulike nivåer i skolen, både tematisk og metodisk. Jeg tror at navnegransking i større grad kunne vært brukt i skolen i dag. Å jobbe med navn er både spennende og mangfoldig, noe kompetansemålene over viser, og det vil derfor kunne fange inn alle elever i en klasse, uansett årstrinn.

8 Avslutning

I dette avsluttende kapitlet vil jeg oppsummere arbeidet og resultatene jeg har oppnådd gjennom avhandlingen. Det er ikke alle momenter jeg selv har hatt tid eller plass til å se på i mitt arbeid. Jeg har derfor med et punkt om videre forskning helt til slutt (punkt 8.2).

8.1 Sammendrag

I punkt 1.1.1 viser jeg til Gulbrand Alhaug (2007) som har nevnt at det mangler omfattende undersøkelser av den nordiske navnerenessansen i et sosiologisk perspektiv. Formålet med denne avhandlingen har vært å se på hvordan et utvalg nordiske renessansenavn har spredt seg sosiologisk og geografisk i Norge på 1800-tallet. Jeg håper at jeg med denne avhandlingen har klart å levere en mer omfattende undersøkelse enn det som har vært gjort tidligere, og at jeg dermed har klart å følge opp Gulbrand Alhaugs savn etter denne typen undersøkelse. Jeg har samlet inn et, etter min mening, representativt materiale. På grunnlag av opplysninger i *Norsk personnamnleksikon* (NPL) hentet jeg inn materiale for syv nordiske renessansenavn, nemlig *Borghild, Dagny, Gudrun, Hjalmar, Ragnvald, Sverre* og *Trygve*. Disse var også blant de hundre mest vanlige fornavnene i år 1900. Fra 1865-tellingen hentet jeg 694 navnebærere, og fra 1900-tellingen hentet jeg ut 791 navnebærere født i Kristiania i perioden 1898–1900 og 90 navnebærere født i Ringsaker etter 1865. Dette materialet er klassifisert i sosiale klasser for å kunne se etter et mønster i den sosiale spredningen av navnene. Ettersom materialet er såpass stort, mener jeg å ha funnet klare tendenser på hvordan de nordiske renessansenavnene spredte seg i sosiale lag på 1800-tallet. Hypotesene om at de høyere sosiale lag tok i bruk navnene først, og at navnene spredte seg nedover i de sosiale klassene, er bekreftet når det gjelder de syv navnene i denne avhandlingen, og det er grunn til å tro at det samme mønsteret også gjelder for andre renessansenavn. Materialet for den geografiske undersøkelsen baseres på de samme syv navnene som den sosiologiske undersøkelsen. Dette resulterte i et materiale på 30247 navnebærere fra hele 1800-tallet. Etter undersøkelsen fant jeg ut at navnene spredte seg geografisk fra de store byene til de små byene, før de igjen spredte seg utover på landsbygda.

Jeg har i hovedsak anvendt innovasjonsteori og sosiologisk teori om smakspreferanser som teoretisk grunnlag. Anvendelsen av denne teorien har beriket avhandlingen og gitt nødvendige begreper for gjennomføringen av analysen. Det er spesielt interessant å se at innovasjonsteorien stemmer også for navn, og at innføringen av nye navn er å betrakte som en

innovasjon, på lik linje med andre innovasjoner. Dette har jeg vist gjennom både den sosiologiske og den geografiske spredningen. Ved å sette opp mitt materiale i et kurvediagram (diagram 29), fikk jeg opp en lignende S-kurve som det Rogers (2003) finner karakteristisk for alle innovasjoner. Den geografiske diffusjonsteorien (Mustakallio 1997) stemte også overens med mine resultater, siden spredningen av navnene artet seg som hierarkisk spredning i starten, og som bølger utover fra sentraene mot slutten.

Emnebeskrivelsen for avhandlingen har vært todelt, på den ene siden har det vært en faglig avhandling i nordisk språk, noe som utgjør hovedtyngden, og på den andre siden har det vært et fagdidaktisk fokus. Hovedtyngden har vært på den sosiologiske og geografiske undersøkelsen, mens det didaktiske fokuset har vært delt mellom de metodiske aspektene ved navnegransking, og de norskfaglige aspektene omkring navnegransking som en del av språk- og kulturhistorie. Jeg mener at navnegransking er et såpass vidt felt, at det vil passe godt inn i dagens skole. Gjennom navnegransking kan man oppnå en rekke mål i læreplanen, både metodiske mål i flere fagplaner og fagspesifikke mål innen språkkunnskap.

8.2 Videre forskning?

Et punkt jeg ikke hadde anledning til å se på selv, men som ville vært svært interessant i forbindelse med den sosiale klassifiseringen, er å studere hele søskenflokker i tilfeller hvor det er flere søsken med renessansenavn. I mitt materiale hadde jeg flere tilfeller hvor flere fra samme søskenflokk var representert, deriblant *Borghild Tandberg*, født 1852, *Guðrun Tandberg*, født 1859, og *Ragnvald Tandberg*, født 1857. Disse tre har ytterligere tre søsken, *Ingeborg*, født 1853, *Erland*, født 1854, og *Axel*, født 1856. Det hadde vært interessant å se på flere søskenflokker fra samme periode for å se om det er et mønster i hvilke navn som blir gitt til søskenflokker. Noe arbeid er allerede gjort på dette feltet, blant annet i ”Navnerenessanse eller gammel navneskikk eller begge deler? Navngivningsmønstre i store søskenflokker på Agder i perioden 1880–1940” av Vidar Haslum (2005). En større og landsdekkende undersøkelse hvor sosiologiske aspekter ble tatt med hadde vært interessant lesning.

Det kunne med fordel ha vært forsket mer på hvilken underkategori innen overklassen som er den mest innovative. Tendensene etter min undersøkelse viser at det er den økonomiske og den akademiske overklassen som er de mest innovative, men det var ingen klar overvekt i noen av periodene mine. Jeg har heller ikke sett på disse tallene i forhold til antall personer

totalt i disse klassene. En mer omfattende undersøkelse på dette feltet kunne gitt interessante svar om navngiving i overklassen i Norge på 1800-tallet.

Jeg har bare hatt anledning til å se på den geografiske spredningen i grove trekk, med mine fire perioder. Denne undersøkelsen kunne vært mer omfattende ved at jeg for eksempel kunne ha gjort som Linnea Gustafsson (2002) gjør i sin doktoravhandling (kapittel 8), og plottet inn plasseringen av de første treffene i nummerert rekkefølge på et kart. Spredningen kunne også vært vist med et større materialgrunnlag enn de 30247 navnebærerene jeg har basert mine kart på, og periodene kunne ha vært mer fininndelt. For min del holdt det derimot med fire perioder for å få frem det jeg ville vise i henhold til hypotesene. Ved å gjennomføre en større geografisk undersøkelse enn det jeg har gjort her, kunne det blitt laget et nytt diagram for å vise S-kurven, slik jeg har gjort i diagram 29.

Materialet jeg bruker i min avhandling, er hentet fra folketellingene i 1865 og 1900. Senere i år blir folketellingen fra 1910 frigjort og søkbar på internett. Det kan derfor med fordel gjennomføres en ny undersøkelse med de samme navnene, og med samme kriterier, i 1910-tellingen. Ved å gjøre en ny undersøkelse, ville kurvene og søylene i diagrammene vist den videre utviklingen. Den geografiske spredningen kunne også blitt undersøkt videre i en ny periode 5 (1901–1910). Kanskje formen på S-kurven i diagram 29 da vil flate ut, og bli enda mer lik den i Figure 7-1 til Rogers (2003:273).

Kilder og litteratur

- Alhaug, Gulbrand, 1999: "Eg er døypt *Per Jørn*, men dei fleste kallar meg berre *Per*. Om bruken av tiltalenamn i dobbeltnamn i Noreg". I: *Studia anthroponymica Scandinavica* 17, s. 67–92.
- Alhaug, Gulbrand, 2007: "Dagny og Hjørdis i Trondheim etter oppføringa der av Hærmændene paa Helgeland i 1859". I: Arnold Dalen (red.): *Ola-Boka. Venneskrift til Ola Stemshaug etter eit år som 70-åring 20. januar 2007*. [Trondheim], s. 14–16.
- Andersen, Per Thomas, 2001: *Norsk litteraturhistorie*. Universitetsforlaget. Oslo.
- Bourdieu, Pierre 1995: *Distinksjonen. En sosiologisk kritikk av dømmekraften*. Norsk oversettelse av originalen fra 1979: *La Distinction. Critique sociale du jugement*. Pax Forlag. Oslo.
- Brylla, Eva, 2005: "Almanackans namn och den nordiska namnrenässansen". I: Gudlaug Nedrelid og Tom Schmidt (red.): *Person- og stadnamn under den nordiske namnerenessansen. Rapport frå NORNAs 34. symposium, Dømmesmoen 10.–12. september 2004*. Kristiansand, s. 29–39.
- DA = Digitalarkivet. Lokalisert senest 11. mai 2010 på <<http://digitalarkivet.uib.no/>>.
- Dahl, Willy, 1981: *Norges litteratur. I: Tid og tekst 1814–1884*. H. Aschehoug & Co. Oslo.
- Dokpro.uio.no*. Lokalisert 18. februar 2010 på <<http://www.dokpro.uio.no/ordboksoek.html>>.
- Gustafsson, Linnea, 2002: *Novation i norr. Nya dopnamn och namngivningsmönster i Skelleftebygden 1791–1890*. *Anthroponymica Suecana* 12. *Kulturens frontlinjer* 39. Umeå.
- Haslum, Vidar, 2005: "Navnerenessanse eller gammel navneskikk eller begge deler? Navngivningsmønstre i store søskenflokker på Agder i perioden 1880–1940". I: Gudlaug Nedrelid og Tom Schmidt (red.): *Person- og stadnamn under den nordiske namnerenessansen. Rapport frå NORNAs 34. symposium, Dømmesmoen 10.–12. september 2004*. Kristiansand, s. 123–142.
- Hauge, Ingard, 1982: "Poetisk realisme og nasjonalromantikk". I: Edvard Beyer (red.): *Norges litteraturhistorie. Bind 2. Fra Wergeland til Vinje*. J.W. Cappelens forlag. Oslo.
- Johannessen, Ole-Jørgen, 2005: "Nordisk navnerenessanse i Norge før 1865?". I: Gudlaug Nedrelid og Tom Schmidt (red.): *Person- og stadnamn under den nordiske namnerenessansen. Rapport frå NORNAs 34. symposium, Dømmesmoen 10.–12. september 2004*. Kristiansand, s. 9–28.
- Kruken, Kristoffer, 1993: "Spirene til den nordiske namnerenessansen". I: *Nytt om namn. Meldingsblad for Norsk namnelag* 17, s. 21–23.

- Kruken, Kristoffer, 2008: "Fornamn". Lokalisert 19. mars 2010 på
<<http://www.norsknamnelag.no/Personnamn/Fornamn.html>>.
- Lie, Einar og Hege Roll-Hansen, 2001: *Faktisk talt. Statistikkens historie i Norge*. Universitetsforlaget. Oslo.
- LK06 = *Læreplanverket for kunnskapsløftet*, 2006: Kunnskapsdepartementet. Oslo.
- Meldgaard, Eva Villarsen, 1997: "Fornavnemoder i Danmark 1820–2020". I: *Studia anthroponymica Scandinavica* 15, s. 101–112.
- Mustakallio, Sari, 1997: "Veikko. The spreading of one vernacular name from the perspective of geographical diffusion theory". I: Ritva Liisa Pitkänen og Kaija Mallat (red.): *You name it. Perspectives on onomastic research*. Studia Fennica. Linguistica 7. Helsinki, s. 128–138.
- Nedreliid, Gudlaug, 1997: "«Eit namn lyt allting hava». Ivar Aasens *Norsk Navnebog* og den nordiske namnerenessansen". I: Martin Skjekkjeland (red.): *Meir om Ivar Aasen*. Kristiansand, s. 7–18.
- NPL = Kristoffer Kruken og Ola Stemshaug (red.), 1995: *Norsk personnamnleksikon*. 2. utg. Ved Kristoffer Kruken. Det Norske Samlaget. Oslo.
- Otterbjörk, Roland, 1979: *Svenska förnamn. Kortfattat namnlexikon*. Skrifter utgivna av Svenska språknämnden 29. Stockholm.
- Prøysen, Elin, 2007: *Sangene i våre hjerter. 141 viser fra den glemte sangskatten*. N.W.Damm & Søn. Oslo.
- Registreringsentral for historisk data: *Kommuner og prestegjeld i folketellingene 1801 til 1900*. Lokalisert 21. april 2010 på
<<http://www.rhd.uit.no/dok/kommuneendringer.html>>.
- RHD = *Registreringsentralen for historisk data*. Lokalisert senest 11. mai 2010 på
<<http://www.rhd.uit.no/>>.
- Rogers, Everett M., 2003: *Diffusions of Innovations*. Fifth edition. Free press. New York.
- Statistisk sentralbyrå. *Historisk statistikk. Tabell 3.1 Hjemmehørende folkemengde*. Lokalisert 26. april 2010 på <<http://www.ssb.no/histstat/tabeller/3-1.html>>.
- Statistisk sentralbyrå. *Namnestatistikk. Kor mange heiter ...?* Lokalisert senest 11. mai 2010 på <<http://www.ssb.no/navn/>>.
- Sturluson, Snorre, 1979a [ca. 1230]: *Norges kongesagaer*. Jubileumsutgaven 1979. Bind 1. Finn Hødnebo og Hallvard Magerøy (red.). Oversatt av Anne Holtsmark og Didrik Arup Seip. Gyldendal Norsk Forlag. Oslo.

Sturluson, Snorre, 1979b [ca. 1230]: *Norges kongesagaer*. Jubileumsutgaven 1979. Bind 2. Finn Hødnebo og Hallvard Magerøy (red.). Oversatt av Anne Holtsmark og Didrik Arup Seip. Gyldendal Norsk Forlag. Oslo.

Aarnes, Sigurd Aa., 1994: "En nasjonallitteratur blir til, 1807–1864". I: Bjarne Fidjestøl, Peter Kirkegaard, Sigurd Aa. Aarnes, Asbjørn Aarseth, Leif Longum og Idar Stegane: *Norsk litteratur i tusen år. Teksthistoriske linjer*. Landslaget for norskundervisning (LNU)/J.W. Cappelens Forlag. Oslo.

Aarset, Terje, 1982: "Frå den nordiske namnerenessansen til i dag". I: Ola Stemshaug (red.): *Norsk personnamnleksikon*. 1. utg. Det Norske Samlaget. Oslo, s. 66–87.

Aarset, Terje, 1985: "Den nordiske namnerenessansen i bygd og by på Sunnmøre 1860–99". I: Sigurd Fries og †Roland Otterbjörk (red.): *Regional och social variation i nordisk personnamnsskick. Handlingar från NORNA:s tionde symposium i Umeå 3–5 maj 1983*. NORNA-rapporter 29. Uppsala, s. 109–116.

Vedlegg

Vedlegg 1: TOPP 100 KVINNER 1900. NAVN I FØRSTEPOSISJON	123
Vedlegg 2: TOPP 100 MENN 1900. NAVN I FØRSTEPOSISJON.....	124
Vedlegg 3: <i>BORGHILD</i> I 1865-TELLINGEN	125
Vedlegg 4: <i>DAGNY</i> I 1865-TELLINGEN	127
Vedlegg 5: <i>GUDRUN</i> I 1865-TELLINGEN.....	129
Vedlegg 6: <i>HJALMAR</i> I 1865-TELLINGEN	130
Vedlegg 7: <i>RAGNVALD</i> I 1865-TELLINGEN	142
Vedlegg 8: <i>SVERRE</i> I 1865-TELLINGEN	146
Vedlegg 9: <i>TRYGVE</i> I 1865-TELLINGEN.....	148
Vedlegg 10: <i>BORGHILD</i> I 1900-TELLINGEN (KRISTIANIA 1898–1900).....	149
Vedlegg 11: <i>DAGNY</i> I 1900-TELLINGEN (KRISTIANIA 1898–1900).....	153
Vedlegg 12: <i>GUDRUN</i> I 1900-TELLINGEN (KRISTIANIA 1898–1900)	157
Vedlegg 13: <i>HJALMAR</i> I 1900-TELLINGEN (KRISTIANIA 1898–1900)	163
Vedlegg 14: <i>RAGNVALD</i> I 1900-TELLINGEN (KRISTIANIA 1898–1900)	164
Vedlegg 15: <i>SVERRE</i> I 1900-TELLINGEN (KRISTIANIA 1898–1900).....	166
Vedlegg 16: <i>TRYGVE</i> I 1900-TELLINGEN (KRISTIANIA 1898–1900)	171
Vedlegg 17: <i>BORGHILD</i> I 1900-TELLINGEN (RINGSAKER).....	176
Vedlegg 18: <i>DAGNY</i> I 1900-TELLINGEN (RINGSAKER).....	178
Vedlegg 19: <i>GUDRUN</i> I 1900-TELLINGEN (RINGSAKER)	179
Vedlegg 20: <i>HJALMAR</i> I 1900-TELLINGEN (RINGSAKER)	180
Vedlegg 21: <i>RAGNVALD</i> I 1900-TELLINGEN (RINGSAKER)	181
Vedlegg 22: <i>SVERRE</i> I 1900-TELLINGEN (RINGSAKER).....	182
Vedlegg 23: <i>TRYGVE</i> I 1900-TELLINGEN (RINGSAKER)	183

Vedlegg 1: TOPP 100 KVINNER 1900. NAVN I FØRSTEPOSISJON

Rang	Antall	Navn i 1. posisjon	Rang	Antall	Navn i 1. posisjon	Rang	Antall	Navn i 1. posisjon	Rang	Antall	Navn i 1. posisjon
1	71515	Anna	26	8529	Jenny	51	4658	Andrea	76	3263	Thea
2	41653	Marie	27	8415	Gunhild	52	4632	Pauline	77	3250	Eli
3	37185	Anne	28	8302	Petra	53	4570	Thora	78	3250	Marthe
4	31155	Ingeborg	29	8190	Ragna	54	4446	Berthe	79	3174	Nikoline
5	29942	Karen	30	7885	Ane	55	4398	Ida	80	3085	Jørgine
6	15861	Johanne	31	7825	Hilda	56	4370	Gurine	81	2864	Eline
7	14881	Inga	32	7521	Elise	57	4175	Gjertrud	82	2858	Valborg
8	14595	Hanna	33	7433	Emma	58	4071	Dagny	83	2845	Randi
9	14584	Maren	34	7433	Helene	59	4009	Gunda	84	2791	Berit
10	13931	Oline	35	7390	Laura	60	3987	Emilie	85	2780	Mathea
11	13821	Karoline	36	6871	Lovise	61	3893	Mari	86	2706	Jensine
12	13369	Kristine	37	6861	Mathilde	62	3879	Guri	87	2702	Petrine
13	11855	Kari	38	6708	Julie	63	3831	Bertha	88	2691	Rakel
14	11356	Elen	39	6556	Signe	64	3812	Brita	89	2672	Gina
15	10858	Olga	40	6406	Borghild	65	3811	Hansine	90	2657	Sara
16	10767	Sofie	41	6269	Berte	66	3759	Mina	91	2632	Amanda
17	10629	Marit	42	6174	Agnes	67	3708	Marte	92	2618	Aslaug
18	10320	Marta	43	6168	Josefine	68	3631	Amalie	93	2604	Tora
19	10212	Sigrid	44	6009	Klara	69	3568	Berta	94	2545	Ellen
20	10107	Johanna	45	5719	Maria	70	3451	Ingrid	95	2420	Magda
21	10092	Martha	46	5356	Astrid	71	3448	Aagot	96	2417	Kristi
22	9675	Helga	47	5309	Olava	72	3407	Elisabet	97	2383	Dagmar
23	9155	Ragnhild	48	5278	Lina	73	3406	Alma	98	2347	Martine
24	9092	Inger	49	4991	Gudrun	74	3381	Augusta	99	2313	Kirsten
25	8776	Margit	50	4881	Beret	75	3266	Dorthea	100	2201	Andrine

Vedlegg 2: TOPP 100 MENN 1900. NAVN I FØRSTEPOSISJON

Rang	Antall	Navn i 1. posisjon	Rang	Antall	Navn i 1. posisjon	Rang	Antall	Navn i 1. posisjon	Rang	Antall	Navn i 1. posisjon
1	76003	Ole	26	7916	Jørgen	51	4253	Ivar	76	2963	Thorvald
2	49629	Johan	27	7474	Peter	52	4240	Alf	77	2846	Haakon
3	45853	Hans	28	7157	Petter	53	4214	Julius	78	2843	Gunder
4	33095	Karl	29	7050	Halvor	54	4209	Kristoffer	79	2818	Ola
5	28205	Peder	30	6946	Edvard	55	4173	Oluf	80	2698	Thomas
6	26872	Nils	31	6452	Arne	56	4045	August	81	2658	Theodor
7	24996	Lars	32	6425	Olav	57	4040	Georg	82	2654	Even
8	23833	Anders	33	6038	Ludvig	58	3854	Elias	83	2504	Torvald
9	23225	Kristian	34	5785	Henrik	59	3822	Erling	84	2486	Isak
10	21360	Johannes	35	5771	Carl	60	3820	Sivert	85	2466	Amund
11	19447	Andreas	36	5629	Iver	61	3787	Trygve	86	2459	Nikolai
12	17928	Olaf	37	5461	Rasmus	62	3736	Bernhard	87	2424	Martinus
13	16507	Martin	38	5388	Paul	63	3610	Jon	88	2401	Jacob
14	15632	Anton	39	5341	Albert	64	3598	Olaus	89	2388	Mons
15	13969	John	40	5250	Otto	65	3587	Hjalmar	90	2332	Svend
16	12431	Jens	41	5022	Emil	66	3575	Søren	91	2330	Ragnvald
17	10270	Jakob	42	4952	Aksel	67	3415	Mathias	92	2322	Oscar
18	9548	Einar	43	4784	Magnus	68	3352	Arnt	93	2305	Severin
19	9476	Harald	44	4715	Ingvald	69	3349	Gunnar	94	2294	Rolf
20	8918	Knut	45	4643	Adolf	70	3327	Laurits	95	2287	Per
21	8639	Gustav	46	4618	Bernt	71	3308	Konrad	96	2248	Birger
22	8440	Oskar	47	4557	Sverre	72	3109	Ingebrigt	97	2230	Daniel
23	8236	Erik	48	4473	Fredrik	73	3077	Christian	98	2140	Arthur
24	8044	Sigurd	49	4439	Kristen	74	3044	Bjarne	99	2091	Axel
25	7977	Alfred	50	4280	Knud	75	3027	Herman	100	2084	Vilhelm

Vedlegg 3: *BORGHILD* I 1865-TELLINGEN

Fornavn	Etternavn	Fødselsår	Fødested	Fars yrke	Sosial status
Alexandra Borghild	Foslie	1864	Borge Præstegjeld	Kirkesanger	1A
Anna Borghild	Magelssen*	1854	Christiania	Politiemester	1E
Borghild	Aasmundsd.*	1862	Dybvaag Prgj.	Skolelærer	1A
Borghild	Berg	1865	Thronhjøm	Skibsfører	2
Borghild	Bruun*	1862	Beieren	Forstassistent	2
Borghild	Brynjufsen	1864	Dybvaag	Gaardb Skolelærer	1A
Borghild	Carlsdatter	1864	Asker	Skrædder	3
Borghild	Dedekam	1862	Mandal	Skibsrøder	1Ø
Borghild	Drengsdatter	1849	Aaseral Prgj.	Gaardbruger og Selveier	2
Borghild	Eriksdatter	1835	Finnø Prgj. Stgr Amt	<i>Hennes mann: Skolelærer</i>	4P
Borghild	Flak	1851	Christianssand	Handelsborger	1Ø
Borghild	Fritsner	1850	Vansø Pr.	Sognepræst	1A
Borghild	Guttormsdatter	1830	Avaldsnes Prgj.	<i>Hennes mann: Gaardbruger, Selveier</i>	4P
Borghild	Halvorsdatter	1807	Nissedals Prgj.	<i>Hennes mann: Husmand med Jord og Smed</i>	4P
Borghild	Hansen	1862	Asker	Selveier og Gaardb.	2
Borghild	Holmsen	1865	Kraakstad	Gaardbr. Selveier	2
Borghild	Ingemundsdatter	1865	Sands Prgj.	Gaardbruger og Selveier	2
Borghild	Lowzow	1862	Løiten	Eier, Kaptein	1Ø
Borghild	Lyng*	1849	Fåberg	Sognepræst	1A
Borghild	Martinsd.*	1864	Frederikshald	Kandidatus magisterii, Lærer	1A
Borghild	Melbye	1865	Tjømmø	Skibsfører	2
Borghild	Nielsd.*	1865	Farsund	Skolelærer	1A
Borghild	Nielsen	1865	Christiania	Trælasthandler	2
Borghild	Olsdatter	1816	Aals Pgd. Hallingdal	<i>Hun er selv tjenestepike</i>	3
Borghild	Olsdatter	1826	Nissedal	<i>Hennes mann: Leilæending</i>	4P
Borghild	Olsdatter	1838	Aal	<i>Hun er selv tjenestepike</i>	3
Borghild	Olsdatter	1839	Sæl Præstegjeld	<i>Hun er selv tjenestepike</i>	3
Borghild	Rynning	1865	Kristiania	Undertoldbetjent	2
Borghild	Schibbye*	1865	Aker	Selveier, Kontrollør	1E
Borghild	Tandberg	1852	Hurdalen	<i>Hennes mor: enkefru</i>	1Ø
Borghild	Thorsdatter	1828	Strands Prgj.	<i>Hennes mann: Gaardbruger, Selveier</i>	4P
Borghild	Torjusdatter	1805	Sands Prgj.	<i>Hennes mann: Folgemand</i>	4P

Borghild Augusta	Falsen	1856	Bergen	Sorenskriver	1E
Borghilda	!!	1865	Hjelmeland	Husmand uden Jord	3
Borghilda	Danielsdatter	1840	Sands Prgj.	<i>Hennes mann: Garver, hennes svigerfar er Gaardbru & Selvei</i>	4P
Borghilda	Larsdatter	1825	Suldals Prgj.	<i>Hennes mann: Gaardbruger & Selveier</i>	4P
Borghilde	Haakensdatter	1831	Stordøe Præstegjeld	<i>Hennes mann: Gaardbr, Selveier</i>	4P
Borghilde	Hactorsdatter	1859	Fjelberg	<i>Fosterdatter, hennes fosterfar: har Tilsyn med Sidstnævnte (Janike Jacobsdatter: Husmandskone uden Jord, lever af sin Formue)</i>	3
Borghilde	Jacobsdatter	1821	Finnø	<i>Hun er selv tjenestepike</i>	3
Borghilde	Johannesdatter	1858	Fjelberg	Husmand med Jord	3
Borghilde	Josefsdatter	1830	Daviks Prgj.	<i>Hennes mann: Grdbr Selveier</i>	4P
Borghilde	Jørgensdatter	1836	Daviken	<i>Hennes mann: Gaardbruger Selveier</i>	4P
Borghilde	Larsdatter	1817	Sand Prgj.	<i>Hennes mann: Gaardbruger og Selveier</i>	4P
Borghilde	Paulsdatter	1810	Suldal Prgj.	<i>Hennes mann: Gaardbruger og selveier</i>	4P
Borghilde	Petersen	1865	Christiania	Kjøbmand	1Ø
Borghilde	Thorbjørnsdatter	1818	Voss Prgj.	<i>Hennes mann: Grdbr, Selveier</i>	4P
Borghille	Pedersdatter	1849	Nærstrands Prgj.	Husmand uden Jord Fisker	3
Hulda Borghilde	Linna	1850	Bamble	Lensmand, Gaardbruger, Selveier	1E
Laura Borghild	Hjelm	1862	Throndhjem	Premierlieutenant i Infanteriet Jernbanebestyrer	1M
Thora Borghilde	Walberg*	1862	Odalen	Assistent ved Stadsfængslet Kontor	2

Vedlegg 4: DAGNY I 1865-TELLINGEN

Fornavn	Etternavn	Fødselsår	Fødested	Fars yrke	Sosial status
Anna Dagny	Larsen	1864	Kristiania	Overbrandmester	2
Bertha Dagny	Eriksen	1864	Christiania	Orgelbygger	2
Dagny	Breien	1865	Lier	Fabrikerier	1Ø
Dagny	Carlsd. Lund	1860	Christiania	Ing. Prem. Lieut	1M
Dagny	Clasen	1864	Horten	Lieutenant	1M
Dagny	Dedekam	1864	Mandal	Skibsrehder	1Ø
Dagny	Dessen	1861	Thronhjem	Capetaine	1M
Dagny	Dietrichson	1857	Christiania	Kjøbmand	1Ø
Dagny	Erlandsen	1865	Steenkjær	Inkassator	2
Dagny	Falch	1863	Laurvik	Kjøbmand	1Ø
Dagny	Greve	1860	Bergen	Kjøbmand	1Ø
Dagny	Heiberg*	1862	Voss Prgj.	Udskifningsformand og Leieboer	1Ø
Dagny	Hofflund	1859	Thronhjem	Sognepræst	1A
Dagny	Jensen	1854	Borge	Fuldmægtig	1Ø
Dagny	Klewe	1861	Kongsberg	Organist	1A
Dagny	Klingenberg	1859	Melhus Prgj.	Artilleri Kapt.	1M
Dagny	Lange	1862	Asker Prgj.	Sognepræst	1A
Dagny	Lars.*	1863	Thronhjem	Skoleinspektør, Cand. theol.	1A
Dagny	Logn	1859	Moss	Apotheker	1A
Dagny	Lunde	1864	Christiania	Maler	3
Dagny	Løchen*	1863	Inderøen	Godseier og Handelsmand	1Ø
Dagny	Matzon	1860	Thronhjem	Kjøbmand	1Ø
Dagny	Meyer*	1863	Mo	Handelsmand og Selveier	1Ø
Dagny	Møller	1861	Xania	<i>Hennes mor: enke, husmoder, loger</i>	4I
Dagny	Petersdatter*	1864	Larvik	Dampskibsexpeditør	2
Dagny	Rode	1865	Porsgrund	Apotheker	1A
Dagny	Rumohr*	1862	Lærdals	Kapetain Gaardbr Selveier	1M
Dagny	Rye	1865	Christiania	Oberstliutenant	1M
Dagny	Vangen	1861	Thronhjem	Førstelærer	1A
Dagny	Wiel	1846	Eningdalen	Proprietair	1Ø
Dagny Agathe	Tønsberg*	1863	Kristiania	Bogtrykker	2
Dagny Augusta	Roscher*	1864	Mandal	Læge	1A

Dagny Birgit	Mordt	1859	Christiania	Kjøbmand	1Ø
Dagny Emilie	Grorud	1859	Aker	Gaardbr. Selveier	2
Dagny Gunda	Hansen	1863	Christiania	Copist	1E
Dagny Henriette Bolette	Kiær	1837	Drammen	<i>Hennes mann: Trælasthandler</i>	4P
Dagny Johanne Fredrikke	Andresen	1856	Christiania	Kjøbmand	1Ø
Dagny Krestiane Marie	Wenge*	1863	Sundals Prgj.	Lensmand Gaardbr. Selveier	1E
Dagny Lovise	Gelertsen	1861	Christiania	<i>Hennes mor: enke, logerende, husmoder</i>	4I
Dagny M.	Gundersen	1861	Hommedals Prgj.	Gaardbruger Selveier Skipper	2
Dagny Margrete	!!	1862	Ejdsvold	Gaardbr Selveier	2
Dagny Marie	Bucholt*	1864	Kristiania	Kirkesanger og Lærer	1A
Dagny Mathilde	Borch	1864	Stavanger	Overlærer ved Stavanger lærde og Realsskole	1A
Dagny Susanna Olive	Danielsen*	1859	Bergen	Sagfører	1E
Dagny Therese	Gulbrandsd.*	1862	Hof i Jarlsberg	Jernværksforvalter	2
Engel Dagny	Heiberg	1865	Christiania	Bureauchef i Justitsdepartementet	1E
Karen Dagny	Vigersund	1832	Christiania	<i>Hennes mann: Landhandler</i>	4P

Vedlegg 5: GUDRUN I 1865-TELLINGEN

Fornavn	Etternavn	Fødselsår	Fødested	Fars yrke	Sosial status
Gudrund	Tørrisdatter	1802	Kvindherred Predg.	<i>Hun er selv ugift, legdslem</i>	3
Gudrun	Andersen	1861	Christiania	Bogtrykker	2
Gudrun	Barman	1861	Christiansund	Garvermester	2
Gudrun	Bjordal	1862	Bergen	Almuen Skolelærer	1A
Gudrun	Brock	1865	Horten	Landhandler, driver Bryggeri og Bageri samt Brændevinssalg	1Ø
Gudrun	Hofflund	1865	Bjørnør	Sognepræst	1A
Gudrun	Jensdatter	1856	Kvindherreds Præstegjeld	Har en Del af Pladsen, bestefaren: Humd med Jord	3
Gudrun	Lommerud	1865	Hof	Kirkesanger	1A
Gudrun	Stenersen	1865	Land	Selveier Kontrolør	1E
Gudrun	Stub	1859	Christiania	Foged	1E
Gudrun	Tandberg	1859	Hurdalen	<i>Hennes mor: Enkefru</i>	1Ø
Gudrun	Wexelsen	1865	Throndhjem	Præst	1A
Gudrun	Heiberg*	1865	Moss	Distriktslæge	1A
Gudrun Berggljot	Vangen	1859	Throndhjem	Førstelærer	1A
Gudrun Lorencie	Gjøsten	1861	Stord Præstegjeld	Seminarist Husmand med Jord, Seminarlærer	1A
Gudrun@Gidene	Gabrielsdatter	1857	Klæps Præstegj	Gaardbruger og Selveier	2
Gudrund	Gotskalksdatter	1844	Kvindher. Præstegjeld	<i>Hun er selv tjenestepike</i>	3
Gudrund	Gotskalksdatter	1847	Kvindherreds Prgd	Humd med Jord	3
Gudrund	Koefoed	1861	Lærdals Prgj.	Sagfører	1E
Gudrund	Olafsdatter	1806	Kvindherreds Prgjd.	<i>Hennes mann: bestyrer den halve Gaard</i>	4P
Gudrund	Rustad	1864	Christiania	Skolelærer	1A
Gudrund	Torbjørnsdatter	1844	Kvindherred Predg.	<i>Hun er selv tjenestepike</i>	3

Vedlegg 6: HJALMAR I 1865-TELLINGEN

Fornavn	Etternavn	Fødselsår	Fødested	Fars yrke	Sosial status
Adolph Hjalmar	Johannessen	1859	Lillehammer	<i>Hans mor: enke, Restaurateur</i>	3
Adolph Jalmar	Hendriksen*	1864	Tønsberg	Faarmand Arbeidsformand	2
Alfred Hjalmar	Anthonsen*	1862	Borre Sogn	Styrmand	2
Alfred Hjalmar	Bouilly	1857	Bergen	Værksbestyrer og Gaardens Selveier	2
Alfred Hjalmar	Severins.*	1859	Hvaløers Prgj.	Farer tilsøs som Styrmand	2
Andrik Hjalmar Hagbart	Ellingsen*	1857	Bergen	Skræddermst.	2
Anton Fritjof Jalmar	Larsen	1852	Christiania	Skredder	3
Anton Jalmar	Johansen	1861	Christiania	Arbeider	3
Anton Jalmar Oscar		1859	Christiania	Arbeider paa Frydenlunds Bryggeri	3
August Hjalmar	Andreasen	1847	Horten L.	Magasinbetjent	1M
August Hjalmar	Johannesen	1865	Christiania	Gaardskarl	3
August Jalmar	Andreasen Rustad	1865	Ullensagers Præstg	Skomager	3
Axel Bernhard Jalmar	Brastad*	1859	Hønefos	Handelsbetjent	2
Axel Hjalmar	Ender	1853	Asker	<i>Han er selv Elev ved Weisenhuset</i>	4I
Axel Hjalmar	Jørgens.*	1864	Christiania	Husfader, ingen info om yrke	4I
Axel Hjalmar	Schibbye*	1858	Aker	Selveier, Kontrollør	1E
Axel Hjalmar	Svends.*	1855	Aker	Gaardbruger	3
Axel Jalmar	Olsen	1863	Vatterland	Arbeidsmand	3
Carl Hjalmar	Johansen	1858	Tønsberg	Seilmager	3
Carl Hjalmar	Strøm*	1850	Grebbestad i Bohus Læn	Huseier, Skræddersvend	3
Carl Hjalmar Andreas	Strand	1859	Moss	Sagfører	1E
Carl Jalmar	Carlsen	1865	Sem	Matros (Huusleier)	3
Carl Jalmar	Horn	1853	Kristiania	Stationsmester	2
Carl Ludvig Hjalmar	Engbretsen	1863	Moss	Snedkersvend	3
Carl Olaf Hjalmar	Halvorsen	1861	Christiania	Vognmand	3
Caspar Hjalmar	Carlsen	1861	Fedt	Gaardbr og Selveier	2
Charl Hjalmar		1865	Drammen	Arbeisman	3
Christian Hjalmar	Holdt	1859	Tønsberg	Skræddersvend	3

Christian Jalmar	Jensen	1858	Christiansand	<i>Hans mor: enke, Handler for Dampbageriet</i>	2
Claus Hjalmar	Hansen	1865	Bergen	Bagermester	2
E Hjalmar F F	Fischer	1860	Christiania	Kasserer	2
Einar Hjalmar	Lund	1851	Christiania	Muursvend	3
Elias Hjalmar	Anthonsen	1865	Ramnæss	Dagarbeider	3
Frederik Hjalmar	Reissiger	1849	Christiania	Organist	1A
Frithof Hjalmar	Fredriksen	1864	Horten	Leieroerskarl	3
Fritjof Hjalmar	Lars.*	1863	Frederikshald	Skomagersvend	3
Gjalmar Andreas	Andersen	1858	Bergen	Smedesvend	3
Gudmund Hjalmar	Knudsen	1856	Christiania	Almueskolelærer	1A
Gustav Hjalmar	Olsen	1864	Christiania	Handelsfuldmægtig	1Ø
Hacon Jalmar Daniel	Beyer	1853	Moss	Skræddersvend	3
Hacon L. Jalmar	Johansen*	1864	Moss	Skomagermester	2
Hakon Hjalmar	Gundersen	1865	Christiania	Kontorbud	2
Hakon Hjalmar	Hans.*	1862	gl. Aker	Teglbrænder	3
Hakon Hjalmar	Peders.*	1859	Christiania	Muursvend	3
Hakon Hjalmar	Syvverts.*	1851	Chrsand	Skomager	3
Hakon Jalmar	Christiansen	1853	Christiania	<i>Hans mor: enke, Kortarbeiderske</i>	3
Hakon Jalmar	Hansen	1854	Horten	Snedker	3
Hakon Jalmar	Paulsen	1853	Christiania	<i>Ingen opplysning om faren</i>	4I
Hakon Jalmar	Pedersen	1855	Christiania	Snedker Huseier	3
Haldor Jalmar	Jacobsen	1851	Horten	Assistent	4P
Halfdan Jalmar	Hellesen	1855	Christiania	Huuseier. Bestyrer af Ihlens Fyrstikfabrik	2
Hans Jalmar	Solberg	1864	Christiania	Snedker	3
Harald Hjalmar	Schmidt	1850	Bergen	Skolebestyrer	1A
Helle Hjalmar	Eger	1844	Christiania	Foged	1E
Hjalmar	Andersen	1846	Kristiania	<i>Hans mor: enke, Leieboer, syr</i>	3
Hjalmar	Andersen	1856	Christiania	<i>Hans mor: enke</i>	4I
Hjalmar	Andersen	1863	Fr.stads Prgj.	Matros	3
Hjalmar	Andersen	1865	Noterø	Fragtemand	3
Hjalmar	Anderssen	1863	Brunlanæs Pr.	Selveier, Jordarbeider	3
Hjalmar	Andreasen	1852	Waalder	Gaardbr Selveier	2
Hjalmar	Andresen	1864	Christiania	Kjøbmand	1Ø

Hjalmar	Anthonsen	1861	Christiania	Skomagemester Huseier	2
Hjalmar	Arntsen	1860	Bergen	<i>Pleiesønn hos: enke, Spinderske</i>	4I
Hjalmar	Arntsen	1864	Tjømmø	Huseier, Skibsfører	2
Hjalmar	Baastad	1850	Christiania	<i>Pleiesønn av Handelsbetjent</i>	4I
Hjalmar	Bentzen	1857	Trondhjem	Controllør	1E
Hjalmar	Berg	1864	Bjørnøer	Gaardb. Selveier og Handelsmand	1Ø
Hjalmar	Bergwitz	1851	Kristiania	<i>Han er selv Elev ved Weisenhuset</i>	4I
Hjalmar	Berner	1851	Hadsel Nordland	<i>Hans onkel: Garvermester</i>	4I
Hjalmar	Bjelke	1861	Christiania	Handelsborger	1Ø
Hjalmar	Blytcker	1849	Kristiania	<i>Hans mor: enke</i>	4I
Hjalmar	Borchgrevink	1855	Kaafjord	Hytteskriver	3
Hjalmar	Bull	1859	Sems Pr.	Proprietær og Selveier, Skibsreder	1Ø
Hjalmar	Busch	1864	Bergen	Kjøbmand	1Ø
Hjalmar	Bødtker	1858	Bergen	Kjøbmand	1Ø
Hjalmar	Bøyesen	1848	Kongsberg	<i>Ingen opplysning om faren</i>	4I
Hjalmar	Caspersen	1857	Vestby Prgj.	Gaardbr. Selveier	2
Hjalmar	Christensen	1864	Christiania	Snedkermester	2
Hjalmar	Christofers.*	1865	Kongsberg	Skomagemester	2
Hjalmar	Dahl	1857	Bergen	Infantericaptain	1M
Hjalmar	Eide	1846	Farsund	Kjøbmand	1Ø
Hjalmar	Eriksen	1854	Kongsberg	Sølvværksarbeider	3
Hjalmar	Frantsen	1862	Borge	Husmand uden Jord Bryggeriarbeider	3
Hjalmar	Gjertsen	1863	Bergen	Rebslagermester	2
Hjalmar	Gjertz	1824	Christiania	<i>Han er selv Sorenskriver</i>	1E
Hjalmar	Gjertz	1865	Hønefoss	Skibsfører	2
Hjalmar	Gjessing	1857	Kristiania	Fuldmægtig, konst Kasserer og Sekretær ved Enkekassen	1Ø
Hjalmar	Gledich	1852	Raade	<i>Han er selv logerende og Skoledisipel</i>	4I
Hjalmar	Graff	1850	Idde Prgj.	Captain	1M
Hjalmar	Grimsby*	1865	Aker	Huseier Snedkerarbeider	3
Hjalmar	Grung*	1859	Bergen	Malermester	2
Hjalmar	Gundelach	1858	Frederikstad	Skomagemester	2
Hjalmar	Gundersen	1842	Christiania	<i>Han er selv logerende og Artillerist</i>	4I
Hjalmar	Gundersen	1865	Jevnaker	Glaspuster	3

Hjalmar	Guttormsen	1856	Vaale Pr.	Selveier & Skolelærer	1A
Hjalmar	Halvors.*	1865	Christiania	Skomagersvend	3
Hjalmar	Hansen	1854	Horten	Baadsm. Math.	3
Hjalmar	Hansen	1862	Trondhjem	Skuespiller	2
Hjalmar	Hansen	1864	Ejds vold	Gaardbruger, Selveier	2
Hjalmar	Haslund*	1856	Akers Prgj.	cand. jur og Lærer ved Borgerskolen	1A
Hjalmar	Haug	1863	Christiania	Gaardeier	1Ø
Hjalmar	Heyerdahl	1854	Sørum	<i>Hans mor: forhenv. Modehandlerske</i>	2
Hjalmar	Hoffmann	1865	Christiania	Kand. jur. Magistratssekretær	1A
Hjalmar	Holthan	1857	Christiania	Handelsborger	1Ø
Hjalmar	Hopstock	1860	Bergen	Skibsfører	2
Hjalmar	Huseby	1858	Aker	Selvej. Properist	1Ø
Hjalmar	Ihlen	1859	Christiania	Grosserer	1Ø
Hjalmar	Jacobsen	1854	Horten	<i>Hans mor: enke</i>	4I
Hjalmar	Jacobsen	1856	Christiania	<i>Hans mor: ugift, tjenestepige</i>	3
Hjalmar	Jacobsen	1858	Lyngdals Prgj.	Gaardb. og Selveier, Kirkesanger og Skoleholder	1A
Hjalmar	Jacobsen	1860	Christianssand	Roerskarl	3
Hjalmar	Jacobsen	1862	Sorum	Selveier Snedker	3
Hjalmar	Jakobsen	1856	Frederikshald	Maskinist	3
Hjalmar	Jens.*	1864	Aker	Stenhugger	3
Hjalmar	Jensen	1864	Christiania	kgl. Fuldm	1E
Hjalmar	Jensen	1864	Drøbak	Matros	3
Hjalmar	Jenssen	1864	Elverum	Bundtmager	3
Hjalmar	Johannesen	1857	Asker	Selvejer og Skibsfører	2
Hjalmar	Johannesen	1857	Christiania	Skreddermester	2
Hjalmar	Johannesen	1859	Tønsberg	Skræddermester	2
Hjalmar	Johannessen	1858	Løitens Prgj.	<i>Hans mor: logerende, ingen informasjon om faren</i>	4I
Hjalmar	Johansen	1864	Røken	Selvejer, Skibstømmermd	3
Hjalmar	Johnsen	1852	Stavanger	Dampskibsfører	2
Hjalmar	Jørgensen	1865	Asker	Sømand med lejet Jord	3
Hjalmar	Kaurin	1855	Christianssand	Capitaine i Ingenieurbrigaden	1M
Hjalmar	Keilhau	1862	Christiania	Oberstliutenant	1M
Hjalmar	Kirsebom*	1858	Christianssand	Kjøbmand og Skibsreder	1Ø
Hjalmar	Kjerschow	1859	Vadsø	Foged og Sorenskriver	1E

Hjalmar	Krogh	1859	Vos Præstegjeld	Embedsmand	1E
Hjalmar	Langberg	1847	Kongsberg	<i>Han er selv logerende og Stud. Artium</i>	4I
Hjalmar	Larsen	1859	Christiania	Snedker, Ejer	3
Hjalmar	Larsen	1865	Christianssand	Skipper	2
Hjalmar	Lauritsen	1860	Aker	Arbejder ved Lysakers Kornmølle og Svovels.fabr.	3
Hjalmar	Lindboe	1848	Christiania	<i>Hans mor: enke</i>	4I
Hjalmar	Lindemand*	1865	Christiania	Bagemester	2
Hjalmar	Linthoe	1853	Christiania	Toldbetjent	2
Hjalmar	Løberg	1829	Vigdals Præstegjeld	<i>Han er selv Gaardens Selveier</i>	2
Hjalmar	Løken	1852	Vang Hedemarken	Forpagter overkontrollør	2
Hjalmar	Mathiesen	1848	Frederiksværn	Husfader, ingen info om yrke	4P
Hjalmar	Michelsen	1861	Christiania	Bogholder	2
Hjalmar	Molstad	1865	Christiania	Dagarbeider	3
Hjalmar	Munthe-Kaas	1851	Kristiansand	Brigade Intendent	1M
Hjalmar	Møller	1864	Bolsø Prgj.	Gaardbr. Selveier	2
Hjalmar	Møller	1865	Oddernæs Prgj.	Gaardbruger Selveier, Skipper	2
Hjalmar	Nielsen	1848	Moss	Kontrollør	1E
Hjalmar	Nilsen	1843	Christiania	<i>Hans mor: enke. Selv er han Løitnant</i>	1M
Hjalmar	Nilsen	1863	Christiania	Bagersvend	3
Hjalmar	Nord	1849	Christiania	Brugsbestyrer	2
Hjalmar	Nord	1849	Christiania	<i>Han er selv Pensionær på Kirkerud Kappellangaard</i>	4I
Hjalmar	Norstrand	1863	Bergen	Kjøbmand	1Ø
Hjalmar	Nyqvist	1865	Jevnaker	Glaspuster	3
Hjalmar	Nærup	1852	Kongsberg	Forvalter ved Sølvværket	1Ø
Hjalmar	Olsen	1848	Drøbak	Snedkermester	2
Hjalmar	Olsen	1853	Kristiania	<i>Hans mor: enke</i>	4I
Hjalmar	Olsen	1859	Aker	Arbmd	3
Hjalmar	Paulsen Strøm	1857	Ullensaker	Gaardbr., selveier	2
Hjalmar	Peders.*	1862	Christiania	Hjulmagersvend	3
Hjalmar	Pedersen	1858	Svelvig	Skomager	3
Hjalmar	Petersen	1858	Christiania	Overretssagfører	1E
Hjalmar	Pettersen	1852	Aker	Hovedarsenalregnskabsfør	1M
Hjalmar	Pettersen	1857	Svelvig	Feier	3
Hjalmar	Prom	1855	Bergen	<i>Pleiesønn hos: Adjunkt</i>	4I

Hjalmar	Reiff	1851	Modum	Bygmester	2
Hjalmar	Reinertsen*	1865	Kristiania	Landhandler Forpagter	1Ø
Hjalmar	Riiser	1860	Høland	Kirkesanger	1A
Hjalmar	Roshouw	1859	Christiania	Regnskabsfører	2
Hjalmar	Ryen	1861	Kongsberg	Politibetjent	2
Hjalmar	Rød	1857	Tjømmø	Gaardeier, Skibsrheder	1Ø
Hjalmar	Rømcke	1844	Sandsvær	Grdr res. Cappelan	1A
Hjalmar	Scheldrup	1858	Trondenes	Gbr. Selv. Doktor??	1A
Hjalmar	Schjelderup	1858	Løiten Hedemarken	Offiseer Kapitein	1M
Hjalmar	Schjøts	1850	Stavanger	<i>Han er selv logerende</i>	4I
Hjalmar	Schübarth	1848	Christiania	<i>Han er selv Bagerdreng</i>	4I
Hjalmar	Schytte	1855/ 1856	Fredrikshald	Gaardbrg Selveier Kaptain	2
Hjalmar	Seeberg	1863	Tønsberg	Skipper	2
Hjalmar	Selmer	1851	Christiania	Bogholder	2
Hjalmar	Skogstad	1860	Christiania	Artelartist	1M
Hjalmar	Smith	1851	Kongsberg	Examinatusjuris, Lensmand i øvre Sandsvær	1E
Hjalmar	Stabel-Hansen	1850	Christiania	<i>Hans mor: enke</i>	4I
Hjalmar	Steenstrup	1847	Christiania	<i>Hans mor: enke. Selv er han Stud. art.</i>	4I
Hjalmar	Svendsen*	1864	Bergen	Fyrbøder og Feiersvend	3
Hjalmar	Sønniksen	1865	Vang	Mekanikus	3
Hjalmar	Sørensen	1863	Rygge Prgj.	Gaardbruger og Selveier Kandidat juris Stortingsmand	1E
Hjalmar	Thesen	1847	Stavanger	Handelsmand	1Ø
Hjalmar	Thomsen	1860	Bergen	Snedkermester	2
Hjalmar	Thorne	1837	Drammen	Fabrikant (hermetiske Fødemidler)	1Ø
Hjalmar	Thornæs	1864	Vadsø	Toldbetjent	2
Hjalmar	Thurmann	1856		<i>Hans mor: enke</i>	4I
Hjalmar	Torbensen	1860	Steenkjær	Huseier Handelsborger	1Ø
Hjalmar	Torgersen	1857	Christiania	Dagarbeider	3
Hjalmar	Torkildsen	1859	Vanse	Gaardbr og Selveier	2
Hjalmar	Torp	1856	Eids Præsteg.	Kompagnichef	1M
Hjalmar	Tøstie	1857	Faaberg, Gudbrandsdalen	Postmester	1E
Hjalmar	Ulriksen	1846	Horten	Fyrforvalter	2

Hjalmar	Vedeler	1863	Throndhjem	Adjunkt	1A
Hjalmar	Veltzin	1859	Bergens By	Huusmand med Jord Kapitaine	1M
Hjalmar	Waaler	1849	Aas Prgj.	forhenv Gaardbruger	2
Hjalmar	Wesmann	1856	Sarpsborg	Handlende	2
Hjalmar	Zahl	1862	Nesne	Gdbr, Leilænding, Snedker og Smed	3
Hjalmar A.	Paulsen	1854	Staværn	Skibsfører	2
Hjalmar A.	Olsen	1861	Noterø Pr.	Telegrafist	2
Hjalmar Adolf	Jacobsen	1860	Sandefjord	Formand ved Bjelkeudskibning	2
Hjalmar Alfred	Svanberg*	1862	Hvitsteen	Tømmermester	2
Hjalmar Andreas	Bye	1856	Christiania	Skræddermester	2
Hjalmar Andreas	Moum	1856	Frederikstad	Handelsborger	1Ø
Hjalmar Anton Oluf	Lie	1858	Christiania	Guldsmed	1Ø
Hjalmar Aug	Strøm	1857	Frederikshald	Sømand	3
Hjalmar August	Grøntoft	1856	Christianssand	Handelsborger	1Ø
Hjalmar August	Hermansen	1863	Bergen	Smedemester	2
Hjalmar August	Jonsen	1851	Christiansand	Vever	3
Hjalmar Baltasar	Hans.*	1861	Oscarsborg Drøbak	Sergeant	2
Hjalmar Berhard	Bolvig	1859	Staværn	Skibsfører	2
Hjalmar C.	Kielland	1834	Finnø Prgj.	<i>Han er selv Student, Gaardbr. og Selveier</i>	1A
Hjalmar Carl	Hansen	1850	Mandal	<i>Pleiesønn av enke, Handel</i>	4I
Hjalmar Carsten	Rode	1864	Tønsberg	Kjøbmand	1Ø
Hjalmar Christian	Christensen	1862	Drammen	Brødkjører	3
Hjalmar Christin	Lundh*	1843	Christiania	Kirketjener	1A
Hjalmar Conrad	Berrum	1856	Tønsberg	Nederlandsk Consul, Hannoveransk?? Consularagent, Commissions-Forretninger og Skibsrhederi	1E
Hjalmar E	Heggelund	1865	Aas Prgj.	Haandværker	3
Hjalmar E	Norderud	1860	Xania	Lensmand til vestre Aker	1E
Hjalmar E.	Udland	1864	Soggendals Prgj.	Farver	3
Hjalmar Edevart	Norstrom*	1864	Romedal	Landbrugskolebestyrer	1A
Hjalmar Edvard	Jansen	1861	Christiania	Slutter	2
Hjalmar Emil	Aass*	1865	Drammen	Kjøbmand	1Ø
Hjalmar Emil	Tollefsen	1854	Bergen	Skomagermester	2
Hjalmar Engebret	Borgen	1860	Christiania	Handelsborger	1Ø
Hjalmar Frederik	Berle	1865	Bergen	Handelsmand	1Ø

Hjalmar Fredrik	Olsen	1860	Horten	Matros	3
Hjalmar Fries	Schwenzen	1862	Christiania	Kaptein	1M
Hjalmar Frithjoph	Schøien*	1851	Næs=Rommerige	Gaardbruger, Selveier	2
Hjalmar Gottlieb Uldsten	Knudsen*	1862	Bergen	Styrmand	2
Hjalmar Gustav	Lyngaas*	1851	Drammen	Toldbetjent	2
Hjalmar Hagbarth	Anthons.*	1858	Christiania	Artilleritrompeter	1M
Hjalmar Hedevald	Flink	1859	Brevig	Bagemester	2
Hjalmar Ingvard Magnus	Øslebye	1860	Christiansand	Kæmner	1E
Hjalmar J.	Lund	1852	Christiania	<i>Pleiesønn hos Gaardbr Selveier</i>	4I
Hjalmar J.	Winsnæs	1859	Porsgrund	Sognepræst	1A
Hjalmar Johan	Johannesen	1859	Bergen	Dagl. Jernstøber	3
Hjalmar Jonatahn	Ols.*	1852	Christiania	Skomager	3
Hjalmar K.	Olsen	1864	Østre Aker	Vognm., Lejer	3
Hjalmar L.	Hansen	1852	Kristiania	Leieboer, Vognmand	3
Hjalmar Ludvig	Olaus.*	1862	Aker	Spinderiarbeider	3
Hjalmar Ludvig Otto	Bade	1861	Danmark	Handelsfuldmægtig	1Ø
Hjalmar M.	Caspersen	1863	Staværn	Fisker	3
Hjalmar Mandia	Christophersen	1849	Christiania	Handelsborger	1Ø
Hjalmar Maribo	Syersen	1860	Christiania	Opsynsmand	1E
Hjalmar Marius	Pettersen	1856	Christiania	Kjøbmand	1Ø
Hjalmar Martin Chr.	Johansen	1852	Horten	Seilmagermester	2
Hjalmar Martinius	Johannesen	1865	Drammen	Bagersvend	3
Hjalmar Martinius	Olsen	1862	Christiania	Brenderiarbeider	3
Hjalmar Michael	Lystad*	1863	gamle Akers Mening.	Fabrikfuldmægtig	1Ø
Hjalmar Monrad	Krohn	1851	Bergen	Apotheker	1A
Hjalmar Nicolai	Nielsen	1865	Christiania	Billedskjærer	3
Hjalmar Nicolay Halfdan	Sunde	1862	Chria	Mester og Bestyrer af Fredensborg Sæbesyderi	2
Hjalmar Oluf	Olsen	1854	Horten	<i>Fosterfar: Smed</i>	4I
Hjalmar Otto	Christians.*	1861	Christiania	Toldbetjent	2
Hjalmar Riiser	Larsen	1857	Skauers Prgj.	<i>Hans mor: enke, Gaardseierinde, har Logerende i Huset</i>	2
Hjalmar Rudolf	Sahlgaard	1852	Kongsberg	Bygmester ved Kongsberg Sølvværk	2

Hjalmar Sabinius	Berg	1859	Horten	Maskinist Handværks C.pagni	3
Hjalmar Sejersted	Falk	1859	Hamar	Kjøbmand	1Ø
Hjalmar Severin	Jensen	1858	Christiania	Hjulmagermester	2
Hjalmar Sigurd	Ellefsen	1865	Christiania	Canditatus juris, Copist i Departementet for det Indre	1E
Hjalmar Siverin	Charels.*	1862	Oslo	Skiebes Tømmermand	3
Hjalmar T H	Vedøe	1861	Bergen	Toldroerskarl	3
Hjalmar W.	Mortensen	1860	Bergen	Gesel	3
Hjalmar Wessel	Pedersen	1856	Christiania	Snedker	3
Hjalmar Wilhelm Adolf	Roscher*	1859	Mandal	Læge	1A
Hjalmar Zetlitz	Nøtland*	1863	Herreds Prgj.	Gaardeier Skibsreder	1Ø
Hjalmar Øvergaard	Hansen	1861	Romedal	Gaardbr Selveier	2
Ingolf Hjalmar	Lindegaard*	1861	Xania	Amanuensis	1A
Ingvald Hjalmar	Carlsen	1865	Christiania	<i>Opfostringsbarn hos Skomager</i>	4I
Ingvar Adolph Hjalmar	Barth	1851	Christiania	Huuseier og Sorenskriver	1E
Jalmar	Andersen	1863	Brunlanæs	Gaarb. Selveier, Snedker	2
Jalmar	Bensen	1861	Christiansund	<i>Fosterfar: Rebslager Sven</i>	4I
Jalmar	Bergers.*	1864	Kongsvinger	Snedker	3
Jalmar	Bergersen	1860	Fron	<i>Ingen opplysning om faren</i>	4I
Jalmar	Buvig	1854	Tune Prgj.	Gaardbgr, Forpagter Seilmager	3
Jalmar	Carlsen	1863	Horten	Dagløner ved Werfet	3
Jalmar	Christophersen	1863	Christiania	<i>Pleiebarn hos Leieboer Klædes Overskjærer</i>	4I
Jalmar	Edvardsen	1853	Strømmen	Selveier og Gaardbruger	2
Jalmar	Hansen	1861	Fron	Husmand uden Jord Dagarbeider	3
Jalmar	Hendriksen	1865	Christiania	Kavalirist	1M
Jalmar	Iversen	1865	Laurvig	Matros	3
Jalmar	Jacobsen	1853	Laurvig	<i>Hans mor: enke</i>	4I
Jalmar	Jakobsen	1851	Sandefjord	<i>Hans mor: enke, Ernærer sig ved Vask</i>	3
Jalmar	Jensen	1856	Vestbye Prgj.	<i>Husm. m. Jord Skredder</i>	3
Jalmar	Johanesen	1860	Christiania	Hekler ved Christiania Sejelsdugfabrik	3
Jalmar	Johanesen	1863	Christiania	Arbeids Mand	3
Jalmar	Johansen	1848		Tomtearbeider	3
Jalmar	Johansen	1858	Høland	Gaardbruger	3

Jalmar	Johnsen	1859	Chania	Snedkermester	2
Jalmar	Johnsen	1859	Christiania	Tomtearbeider	3
Jalmar	Juul	1851	Bergen	Gdb. og Selveier	2
Jalmar	Jørgens.*	1863	Porsgrund	Skomager	3
Jalmar	Lund	1863	Høland	Gaardbruger	3
Jalmar	Mathissen	1865	Vefsen	Gaardb Leilending	3
Jalmar	Mørk*	1859	Vaale	Skibsfører	2
Jalmar	Nielsen	1856	Christiania	Fittingsmester	2
Jalmar	Nielsen	1864	Ullensaker	Hjælper hende (moren: Gaardbrugerske, selveier) med gaardsbruget	2
Jalmar	Olsen	1845	Laurvig	<i>Han er selv student</i>	4I
Jalmar	Olsen	1859	Christiania	Overretssagfører	1E
Jalmar	Olsen	1862	Christiania	Arbeider paa Fartøier	3
Jalmar	Olsen	1863	Klæven	Fragtemand	3
Jalmar	Olsen	1864	Hofs Pr.	Huusmand med Jord, Dagarbeider fornemmelig i Jordbruget	3
Jalmar	Pedersen	1846	Christiania	<i>Han er selv Post-Betjænt</i>	4I
Jalmar	Pedersen	1861	Laurvik	Matros	3
Jalmar	Poulsen	1854	Fredriksværn	Seilmagerformand i Marinen	1M
Jalmar	Torkildsen	1865	Avaldsnes Prgj.	Farver	3
Jalmar	Velhaven	1850	Kristiania	Professor	1A
Jalmar Andras	Liane*	1863	Kongsberg	Vaabenarbeider	2
Jalmar August	Jahnsen*	1859	Laurvig	Tømmermand	3
Jalmar August	Lochner	1857	Chrsand	Bundtmager	3
Jalmar B.	Larsen	1865	Skeberg Prgj.	Gaardb og Selveier	2
Jalmar Bertold	Christensen	1861	Tønsberg	Tømmermand	3
Jalmar Christopher Bergman Spare	Bergh	1854	Christiania	Bogholder	2
Jalmar F.	Jørgensen	1855	Kristiania	Forpagter og Frihandler	3
Jalmar Fritiof	Nielsen	1854	Kongsberg	Fabrikerier? Møler ved K. V.?	1Ø
Jalmar Gustav	Jensen	1857	Horten	Musikus i Marinen	1M
Jalmar Halftan	Henriks.*	1858		<i>Ingen opplysning om faren</i>	4I
Jalmar J.	Larsen	1859	Horten	<i>Han er selv fattiglem</i>	3
Jalmar Marinius	Andersen	1859	Laurvig	Vægter	2

Jalmar Marius	Ols.*	1865	Christiania	Fabrikarbeider	3
Jalmar Oskar	Charlsen*	1865	Haarten	Arbeider	3
Jalmar P. A.	Mørk	1854	Christiania	<i>Hans fostermor: Haandarbeiderske</i>	4I
Jalmar R.	Brath	1857	Horten	Musikus i Marinen	1M
Jalmar Sigvart	Wentzel*	1865	Chr.	Sadelmager Mæster	2
Jalmar Sigwath	Hansen	1862	Sem	Skibsfører	2
Jalmar Teodor	Olerstad	1865	Christiania	Skomagerarbeider	3
Jalmar?? Markus	Olsen	1857	Tønsberg	Styremand	2
Jens Hjalmar	Hagen*	1862	Christiania	Garvermester	2
Jens Hjalmar Andreas	Hans.*	1862	Gjøvik	Agronom	2
Jens Jalmar	Chrestiansen	1855	Hurum	Fisker	3
Jens Jalmar	Jenssen	1863	Christiansand	Hoboist	1M
Johan Hjalmar	!!	1862	Xania	<i>Ingen opplysning om faren</i>	4I
Johan Hjalmar	Nilssen	1863	Thjødning Pr.	Skibstømmermd.	3
Julius August Hjalmar	Johannesen	1854	Soner Sogn	Skibsfører	2
Jørgen Hjalmar	Pedersen	1851	Hurum	Møller	3
Karl Hjalmar	Holmsen	1865	Kristiania	Vognmand	3
Karl Jalmar	Olsen	1864	Norderhov	<i>Hans mor: tjenestepige</i>	3
Karl Jalmar	Pedersen	1865	Staværn	Vognmand	3
Karssen Jalmar	Andersen	1860	Høland	Husmand	3
Lauris Hjalmar	Hveem	1865	Nannestad Prgj.	Dyrlæge	1A
Ludvig Hjalmar	Peders.*	1855	Aker	Snedker ved Spinderiet	3
Ludvig Jalmar	Frogner*	1864	Christiania	Garversvend	3
Magnus Hjalmar	Olsen	1855	Christiania	Handelsmand	1Ø
Marthinius Jalmar	Johannesen	1855	Borresogn	Snedker	3
Martin Hjalmar	Christians.*	1864	Xania	Stentrykker	3
Martin Hjalmar	Jakobsen	1855	Aker	Jordbr. Selveier Tømmermd	2
Mentz Johan Hjalmar	Paulsen	1853	Bergen	Handelsborger	1Ø
Niels Jalmar	Narvesen	1860	Horten	Maskinist	3
Nikolai Hjalmar	Johans.*	1864	Aker	Møller	3
Olaf Hjalmar	Martins.*	1862	Ullensager	Arbeider ved Oliemølle	3

Olaf Jalmar	Olsen	1862	Aremark	Husmand med Jord	3
Olaus Hjalmar	Hansen	1865	Nannestad	<i>Han er selv logerende, ingen yrkebeskrivelse</i>	41
Olaus Hjalmar	Olausen	1864	Horten	Smed	3
Ole Hjalmar	Ols.*	1857	Chrsand	Har intet vist at udrette	3
Oluf Jalmar	Holst	1857	Staværn	Skipper	2
Oluf Jalmar	Østmann	1842	Horten	Overkanoneer i det Søemilitaire Korps	1M
Oscar Jalmar	Otnæss	1865	Trondhjem	Sergeant	2
Othar Hjalmar	Bommen*	1850	Kongsberg	Kjøbmand	1Ø
Otto Hjalmar	Mortensen	1865	Kristiania	Tomtearbeider	3
Paul Jalmar	Magnusen	1864	Frederikshald	Snedkermester	2
Peter Hjalmar	Bergsund	1864	Christiania	Styrmand	2
Peter Hjalmar	Karls.*	1864	Kristiania	Tobakspinder	3
Peter Hjalmar P.	Rochsæth	1864	Frostens Prgj.	Agronom og Forpagter	2
Peter Jalmar	Hedemark	1852	Xania	Lasteskjærer	3
Petter J Jalmar	Johns.*	1864	Frstad	Skomagemester	2
Petter Jalmar	Jensen	1856	Christiania	Snedkersvend	3
Rudolph Hjalmar	Wold	1864	Christiania	Skreddersvend	3
Severin Jalmar	Samuelsen	1863	Tønsberg	Smedesvend	3
Tankred Hjalmar	Nilsen	1862	Stokke	Huuseier og Søman	3
Theodor Jalmar	Samuelsen	1863	Tonsberg	Tobaksspindermester	2
Theodor Jalmar	Thorvalds.*	1862	Fredrikstad	Stykjunker ved 6te Batteri Dreiermester	1M
Thorbjørn Hjalmar	Falck	1850	Kongsberg	<i>Hans mor: enke, Handlende</i>	2
Tollof Jalmar	Carls.*	1865	Christiania	Snedkersvend	3
Torolf Hjalmar	Johannesen	1865	Bergen	Musikersergeant	1M

Vedlegg 7: RAGNVALD I 1865-TELLINGEN

Fornavn	Etternavn	Fødselsår	Fødested	Fars yrke	Sosial status
Alf Ragnvald	Aarnes	1859	Christiania	Kobberstikker	3
Alf Ragnvald	Olsen	1865	Christiania	Handelsmand	1Ø
Alf Ragnvald	Eriksen	1860	Christiania	Orgelbygger	2
Andor Ragnvald	Bugge	1859	Mandal	Seilmagemester	2
Arthur Ragnvald	Johannesen	1863	Christiania	Skomager	3
Birger Ragnvald	Wettre	1863	Akers Prgj.	Gaardb. Selveier	2
Carl Ludvig Ragnvald	Hansen	1862	Østre Aker	Styrmand	2
Christian Ragnvald	Ols.*	1863	Aker	Mekanikus	3
Christian Ragnvald	Sørensen	1861	Lier	Jernbanearbeider	3
Eivind Ragnvald	Hummelstad*	1859	Christiania	Malermester	2
Erik Peder Ragnvald	Ernsts.*	1861	Frederikshald	Arsnenalforvalter	1M
Frithjof Ragnvald	Halvors.*	1864	Enerhaugen	Arbeidsmand	3
Hans Ragnvald	Bye	1865	Gjøvik	Handelsborger	1Ø
Ivar Ragnvald	Andersen	1856	Christiania	Postmester	1E
Knut Ragnvald	Hanssen	1858	Aalesund	Kjøbmand	1Ø
Kristofer Ragnvald	Julius.*	1864	Xania	Bogtrykkerdreng	3
Ludvig Ragnval	Daasæt	1858	Kongsberg	Tømmermand	3
Magnus Ragnvald	Lund	1855	Modums Prgj.	<i>Bortsat af Fattigvæsenet til Jørgen Hansen, værksarb.</i>	3
Nils Ragnvald	Hovland*	1855	Ager Sogn	Sæbesyder	3
Ole Ragnvald	Weibust	1855	Aalesund	Skræddermester	2
Paul Ragnvald	Jensen	1842	Modums Prgj.	Landhandler	1Ø
Peter Anker Ragnvald	Munch*	1853	Hjørendfjord	Sognepræst	1A
Ragnval	Johannes. Eeg	1864	Christiania	Politiconstabel	2
Ragnval	Thores.*	1865	Inderøen	Hmd uden Jord Seiler	3
Ragnvald	Andersen	1860	Kristiania	Toldkasserer	2
Ragnvald	Andersen	1860	Sigdal	Skrædder	3
Ragnvald	Arnesen	1863	Christiania	<i>Hans mor: enke, slagter</i>	3
Ragnvald	Berg	1859	Røros	Skoledirektør	1A
Ragnvald	Berner	1837	Salten	<i>Logerende hos Smith, er selv Styrmand</i>	4P
Ragnvald	Bødker	1859	Overhaldens Prgj.	Byfoged	1E

Ragnvald	Carlsen	1860	Blakjer Prgj.	Grdbr. Selve.	2
Ragnvald	Carlsen	1861	Modum	Dampsaugarbeider	3
Ragnvald	Carlson Lund	1861	Christiania	Ing. Prem. Lieut	1M
Ragnvald	Christophersen	1853	Hevne	Capitaine og Compagnichef	1M
Ragnvald	Dahl	1865	Brandvold Prgj.	Sognepræst	1A
Ragnvald	Davidson	1858	Skeberg	M Jord Lærer	1A
Ragnvald	Egedius	1862	Christiania	<i>Pleiesøn hos Skræddersvend</i>	4I
Ragnvald	Einersen	1842	Dybvaag	Snedker	3
Ragnvald	Engelsen	1861	Alstahaug Præstg.	Sorenskriver	1E
Ragnvald	Falck*	1856	Vang	Overretssagfører	1E
Ragnvald	Falk	1865	Glemminge	Gaardb Selveier Teglværkseier	1Ø
Ragnvald	Fritheim	1850	Uhrland	<i>Han er selv skoleelev</i>	4I
Ragnvald	Gjessing	1859	Kristiania	Fuldmægtig, konst Kasserer og Sekretær ved Enkekassen	1Ø
Ragnvald	Gubberud	1858	Moss	Afgiftbruger	3
Ragnvald	Gundersen	1846	Lillehammer	Skomagern.	2
Ragnvald	Hansen	1855	Modums Prgj.	Gaardbr og Selveier	2
Ragnvald	Heide	1860	Christiania	<i>Hans mor: enke</i>	4I
Ragnvald	Henriksen	1860	Christiania	<i>Hans mor: enke</i>	4I
Ragnvald	Heyerdahl	1857	Hurdalens Præstegj.	Sognepræst	1A
Ragnvald	Hornemann	1864	Thronhjøm	Capitain	1M
Ragnvald	Jensen	1853	Aurlands Prgj.	Gaardbruger Kirkesanger Leilænding	1A
Ragnvald	Johansen	1861	Modum	Gaardbr, Selveier	2
Ragnvald	Johnsen Hafstad	1821	Førde Præstegjeld	<i>Han er selv huusfader, vaktmester</i>	3
Ragnvald	Juell	1858	Gloppen	Landhandler	1Ø
Ragnvald	Jønsberg	1852	Skjærstads Prgj.	Sognepræst	1A
Ragnvald	Jønsberg	1852	Skjerstad	Undertoldbetjent	2
Ragnvald	Klingenberg	1859	Trondhjøm	Kjøbmand	1Ø
Ragnvald	Knudsen	1855	Nordre Aurdal	Gaardbruger og Selveier	2
Ragnvald	Knudsen	1855	Moss	<i>Stesøn av Husleier, Matros</i>	3
Ragnvald	Konow	1853	Oslo %Ladegaard% under Christiania	Candjuris og Gaardeier	1A
Ragnvald	Krefting	1860	Trondhjøm	Capitain ved Infanteriet	1M
Ragnvald	Kristoffersen	1859	Lom	<i>Pleiesøn hos Gaardbruger selveier</i>	4I

Ragnvald	Landgraff	1861	Trysil	Gaardbr. og Selveier	2
Ragnvald	Lyng	1864	Thjem	<i>Hans mor: separert, Huusmoder</i>	3
Ragnvald	Normann	1850	Vaagens Prg.	Handelsmand, Gaardbruger og Selveier	1Ø
Ragnvald	Nyquist	1850	Moss	Handelsgartner	2
Ragnvald	Nyquist	1850	Moss	<i>Han er selv logerende, student</i>	4I
Ragnvald	Olausen	1858	Strømmen	<i>Pleieson hos Gaardbruger Selveier</i>	4I
Ragnvald	Olsen	1860	Asker	Selveier Skibsfører	2
Ragnvald	Olsen	1861	Norderhov Prgj.	Husmand uden Jord	3
Ragnvald	Olsen	1864	Modums Prgj.	Gaardbruger Selveier	2
Ragnvald	Olsen	1864	Fåberg	Husmd. m. jord, tømmermand	3
Ragnvald	Paulsøn	1858	Jølsters Prestegjeld	Dampskibsekspeditor	2
Ragnvald	Pedersen	1857	Lødingens Præstegj.	Husmand uden Jord men Fisker	3
Ragnvald	Pedersen	1857	Modum	Værksarb	3
Ragnvald	Pedersen	1861	Modum	Værksarb	3
Ragnvald	Pedersen	1862	Modums Prgj.	Gaardbruger Selveier	2
Ragnvald	Pedersen	1865	Mandal	Kjøbmand	1Ø
Ragnvald	Petersen	1861	Christiania	Kjøbmand	1Ø
Ragnvald	Prøys	1859	Bergen	Lærer ved Latinskolen	1A
Ragnvald	Rasmussen	1862	Lier	Skolelærer	1A
Ragnvald	Rørdam	1856	Høivaag Prgj.	<i>Hans mor: Toldbetjensenke, logerende - syerske</i>	2
Ragnvald	Scherffenberg	1859	Buxnæs	Grb. Lensmand	1E
Ragnvald	Simundsen	1826	Jølstads Prgj.	<i>Han er selv husfader, Gaardbruge Selveier</i>	2
Ragnvald	Sogn	1852	Aker	Gaardbr. Selveier	2
Ragnvald	Steenstrup	1848	Christiania	Overkontrollør	1E
Ragnvald	Tandberg	1857	Hurdalen	<i>Hans mor: Enkefru</i>	1Ø
Ragnvald	Thesen	1850	Stavanger	Handelsmand	1Ø
Ragnvald	Thomasen	1826	Vardal	<i>Han er selv husfader, Gaardbr Selveier</i>	2
Ragnvald Alexander	Rasmussen	1862	Tøiens Aker	ex Jurist forhen Lænsman	1E
Ragnvald Arnholdt	Hennum	1862	Ullensager	Toldbetjent	2
Ragnvald August	Back	1855	Thronhjem	<i>Han selv: barnebarn av Handelsmand</i>	2
Ragnvald August	Sæther*	1858	Christiania	<i>Dræng hos Skræddermester</i>	4I
Ragnvald D.	Olsen	1857	Stavanger	Colonial, Husholdnings & Vinhandler	1Ø
Ragnvald Eberg	Solbue	1860	Trondhjem	<i>Hans mor: enke, driver Garveriet efter sin Mand</i>	1Ø
Ragnvald Emanuel	Jacobs.*	1858	Aker	Vognmand, Selveier	3

Ragnvald Emil	Eriksen	1865	Christiania	Handelsborger	1Ø
Ragnvald Fredrik Hugo	Løkke*	1851	Christiania	Kjøbmand	1Ø
Ragnvald Gustav	Ramsland*	1854	Stavanger	Casserer ved Søforsikringsselskabet og Skibsreder	1Ø
Ragnvald Johannes Magnus Hannevig	Nielsen	1863	Frederikshald	Trælasthandler	2
Ragnvald Magnus	Hansen	1864	Christiania	Handelsfuldmægtig	1Ø
Ragnvald Martin	Hansen	1857	Christiania	Arbeidsmand	3
Ragnvald Petter Lauritz	Rasmusen*	1863	Aalesund	Dagarbeider Bryggearbeide	3
Ragnvald S.	Brodtkorb	1863	Vardø	Kjøbmand	1Ø
Ragnvald Sverre	Heyerdahl*	1860	Sørums Prgj.	Proprietær, Gaardbruger og Selveier	1Ø
Ragnvald Sverre	Heyerdahl*	1860	Sørums Prgj.	Proprietær, Gaardbruger og Selveier	1Ø
Ragnvald Tjodolf	Sevaldson	1851	Skedsmo Ak	Byfoged	1E
Samuel Ragnval	Hamre	1846	Egersund	Handelsmand og Asuranseagent	1Ø
Thorbjørn Ragnvald	Hals	1865	Romedal	Gaardbr Selveier Landhandler	1Ø

Vedlegg 8: SVERRE I 1865-TELLINGEN

Fornavn	Etternavn	Fødselsår	Fødested	Fars yrke	Sosial status
Andreas Sverre	Andresen	1838	Moss	<i>Hans mor: enke, Handel & Hotel. Er selv Styrmand</i>	1Ø
Axel Sverre	Sommerfeld*	1854	Christiania	Contoirbetjent	2
Bjørn Olaf Sverre	Ihle	1852	Christiania	<i>Han er selv skoledicipel og logerende hos en enke</i>	4I
Bjørn Sverre	Svendsen	1838	Christiania	<i>Han er selv tvangslem</i>	3
Brede Sverre Niels	Simonsen	1859	Christiania	Kjøbmand	1Ø
Edvind Sverre Emanuel	Holther*	1863		Handelsborger	1Ø
Haaver Sverre	Moe*	1864		Bogtrykker	2
Haldor Sverre	Walberg*	1859	Odalen	Assistent ved Stadsfængslet Kontor	2
Halfdan Sverre	Schenck	1852	Christiania	Politifullmægtig	1E
Halfdan Sverre	Schølberg	1853	Vingers Prgj.	Huseier, Toldassistent	2
Hans Sverre	Sommerfeldt	1820	Moss	<i>Han er selv husfader og foged</i>	1E
Joseph Sverre	Gundersen	1855	Kongsvinger	Malersvend	3
Karl Sverre	Olsen	1853	Kristiania	Kopist	1E
Ludvig Sverre	Forvald	1813	Kjøbenhavn	<i>Han er selv husfader og Cand. theol. Cantor og Organist</i>	1A
Maurits Sverre	Johannesen	1865		Skolelærer, Gaardbruger, Leilæending	1A
Olaf Sverre	Vold*	1851	Christiania	Muursvend	3
Oscar Sverre	Ramberg	1855	Christiania	Postbetjent	2
Sverre	Adamsen	1848	Lessø	Sagfører, eier Maal Jord	1E
Sverre	Andreassen	1865		Logerende husf. Blikkenslager	3
Sverre	Antonsen	1863		Gaardbruger og Selveier Skolelærer	1A
Sverre	Bentzen	1863		Controllør	1E
Sverre	Daae	1862	Kristiania	Kaptein i Infanteriet	1M
Sverre	Dahm	1858	Størns Prgj.	Distriktslæge	1A
Sverre	Evensen	1833	Modum	<i>Han er selv husfader, Gaardbr, Selveier</i>	2
Sverre	Fjeldstad	1863		Maltkontrollør	2
Sverre	Gullichsen	1856	Christiania	<i>Hans mor omtales som Madam Gullichsen</i>	1Ø
Sverre	Hammerberg	1859	Fredrikstad	Snedkermester	2
Sverre	Hansen	1860	Aker	<i>Plejesøn hos enke som er Husmand med Jord</i>	4I
Sverre	Heyerdahl	1856	Christiania	Varemægler	2
Sverre	Hirsch	1853	Strindens Prgj.	Residerende Capellan til Strinden	1A
Sverre	Iversen	1855	Stenkjær	<i>Hans mor: enke, Raadskone</i>	3

Sverre	Johansen	1861	Stavanger	Sagfører	1E
Sverre	Johnsen	1846	Kristiania	Huseier, Malermester	2
Sverre	Klingenberg	1844	Trondhjem	Foged i Guldal	1E
Sverre	Lie	1841	Kongsvinger	<i>Han er selv Poleteknikker</i>	2
Sverre	Marthinsen	1853	Næss Prgj.	Gaardbr og Selv	2
Sverre	Matisson	1865		Gaardbr Leilæending	3
Sverre	Pedersen*	1854	Bergen	Vognmand	3
Sverre	Prytz	1862		<i>Ingen informasjon om faren</i>	4I
Sverre	Schjelderup	1857	Steinkjær	Sognepræst	1A
Sverre	Simensen	1861	Frederikshald	Contorist	2
Sverre	Sivertsen	1859	Overhalla	Maler	3
Sverre	Sommerfeldt	1861	Gjøvik	<i>Hans mor: Foged Sommerfeldts Kone</i>	1E
Sverre	Størkersen	1864		Gaardmd Selveier	2
Sverre	Zacariasen	1863		Bruger Gaarden sammen med Faderen som er: Gaardbruger og Selveier	2
Sverre Alexaander	Engh	1856	Drøbak	Toldroeskarl	3
Sverre Conrad	Andreassen	1864		<i>Hans mor: enke, Gaardbr og Selveier</i>	2
Sverre Daniel Kildal	Gjerdrum	1864		Kasserer	2
Sverre Gustav	Johans. Sohlberg	1861	Christiania	Bundtmager	3
Sverre Halftan	Melsom*	1862		Skibsrheder	1Ø
Sverre Hannibal Lie	Kaas*	1853	Christiania	Kjøbmand	1Ø
Sverre Lie	Heidenreich	1862		Selveier, Sagfører	1E
Sverre Ludvig	Nielsen	1854	Søndre Aurdal	Vagtmester	2
Sverre Magnus	Hummelstad*	1865		Malermester	2
Sverre Marius	Owren	1841	Christiania	<i>Han er selv Handelsbetjent, boende hos Kjøbmand</i>	2
Sverre N.	Havig	1864		Gaardbruger Selveier og Lensmand	1E
Sverre O	Sivertsen	1855	Fosnæs Prgj.	Huusmand med Jord	3
Sverre Wilhelm	Thornæs	1858	Ladestedet Namsos	Søfarende	3
Sverrer	Fredriksen	1862		Fuldmægtig	1Ø
Sverrer	Holmesland	1862		Gaardb. Selveier og Udskiftsningsforman	1Ø
Sverrer	Johansen Holt	1861	Ullensaker	Proprietair, gaardbruger, selveier	1Ø
Sverrer Tordenskjold	Sørens.*	1864		Kontorist	2
Sværre	Bergh	1847	Christiansand	<i>Hans mor: Frue Huusmoder, pension. Er selv kadet</i>	2

Vedlegg 9: TRYGVE I 1865-TELLINGEN

Fornavn	Etternavn	Fødselsår	Fødested	Fars yrke	Sosial status
Eivald Trygve	Schul	1864	Hamar	Overretssagfører	1E
Erling Trygve	Hansen	1864	Haugesund	Telegrafist	2
Gandalf Tryggve	Jonasen	1861	Stavanger	Handelsmand	1Ø
Iver Trygve	Pettersen	1865	Modum Prgj.	Garver	3
Johan Trygve	Johansen	1864	Ullensagers Præstg	Husmand med jord	3
Johan Trygve	Olsen Gotaas	1860	Ullensager	Gaardbruger, selveier, landhandler	1Ø
Olaf Tryggve	Nerem*	1865	Stavanger	Skipper	2
Tryggve	Berglund	1855	Nedre Stjørd.	Husmd. med Jord Pottemager	3
Tryggve	Heiberg	1864	Christiania	Artilleriløitnant	1M
Tryggve	Moe	1863	Christiania	Justitsvagtimester	1E
Tryggve	Wiborg	1864	Brevik	<i>Ingen informasjon om farens yrke</i>	4I
Tryggve Thesen	Kraby	1861	Christianssund	Sagfører	1E
Trygve	Andreasen	1863	Steenkjær	Farver	3
Trygve	Baade	1865	Stavanger	Handelsmand	1Ø
Trygve	Bay	1858	Hurdalen	Gaardbr. og Selveier driver desuden Saug- og Møllebrug, samt Handel	1Ø
Trygve	Daae	1860	Kristiania	Kaptein i Infanteriet	1M
Trygve	Fjeldstad	1865	Gjerdrum	Grdb. Selve. Veinspektør	1E
Trygve	Forseth	1864	Steenkjær	Bager	3
Trygve	Hansen	1858	Verdal	Grdb. Selveier og Landbrugsskolebestyrer	1A
Trygve	Holst	1863	Vefsens Præstegjeld	Gaardbruger Selveier og Brugseier	1Ø
Trygve	Holter	1864	Xania	Groserer	1Ø
Trygve	Jørundsson Gjerdrum	1856	Christiania	Kasserer	2
Trygve	Magelssen*	1858	Christiania	Politiemester	1E
Trygve	Olafsson Klingenberg	1842	Thronhjøm	<i>Hans onkel: Ingeniørkaptein, han er selv Løitnant i Infanteriet</i>	1M
Trygve	Olsen	1812	Sandherreds Pgd.	<i>Han er selv Pladsmænd, Selveier</i>	4I
Trygve	Olsen	1861	Christiania	Malermester	2
Trygve	Tillisch	1865	Bergen	Kjøbmand	1Ø

Vedlegg 10: *BORGHILD* I 1900-TELLINGEN (KRISTIANIA 1898–1900)

Fornavn	Etternavn	Fødselsår	Fødested	Fars yrke	Sosial status
Borghil	Ekeberg	1900	Kristiania	Kulhanler	3
Borghil Thorensen	Thidemansen	1900	Kristiania	Sporveisformand	2
Borghild	Andersen	1900	Kristiania	Arbeider ved Havnevæsenet	3
Borghild	Andersen	1898	Kristiania	Bygningsnedker	3
Borghild	Andersen	1899	Kristiania	<i>Hennes mor: Hustru. Forsørges af Manden der er i America</i>	3
Borghild	Andersen	1899	Kristiania	Smedarbeider ved Fabrik	3
Borghild	Andresen	1900	Kristiania	Brødkjører	3
Borghild	Andresen	1898	Kristiania	Kjørekarl ved Sæbefabrik	3
Borghild	Arnesen	1898	Kristiania	Arbeider ved Komun. veivesen	3
Borghild	Berger	1899	Kristiania	Kulhandler en detail	3
Borghild	Berntsen	1900	Kristiania	Staldkarl	3
Borghild	Breiby	1899	Kristiania	Mekanisk arbeider	3
Borghild	Buller	1898	Kristiania	Dagarbeider v. havnevæsenet?	3
Borghild	Cronhoff	1899	Kristiania	Malersvend Skiltmaler for mester dels egen regning	3
Borghild	Dahl	1899	Kristiania	Opvarter	3
Borghild	Dahlin	1898	Christiania	Af Gaarder i Christiania	4I
Borghild	Danielsen	1899	Kristiania	<i>Hennes bestefar: Kjørekarl (Lilloe)</i>	3
Borghild	Egeberg	1898	Kristiania	Bud ved Kra. fattigvæsen	3
Borghild	Ellingsen	1898	Kristiania	Agent - egen forretning	2
Borghild	Engh	1898	Kristiania	Bryggeriarbeider	3
Borghild	Eriksen	1898	Christiania	Murer	3
Borghild	Eriksen	1900	Kristiania	Sømarbeider	3
Borghild	Fosnes	1898	Kristiania	Lærer ved Kra. folkeskole	1A
Borghild	Grønberg	1899	Kristiania	Pakhusformand (Bjølse Mølle)	2
Borghild	Gundersen	1898	Kristiania	Arb. Ved Væveri	3
Borghild	Hansen	1898	Kristiania	<i>Bestefar: Skomager %Jordbruger%</i>	3
Borghild	Hansen	1898	Kristiania	Former ved Akers Verksted	3
Borghild	Hansen	1899	Kristiania	Former ved Frognerkilens elektr. fabrik	3
Borghild	Hansen	1900	Kristiania	Slagterarbeider	3
Borghild	Hansen	1900	Kristiania	Snedkersvend privat Snedkerværksted	3
Borghild	Hansen	1898	Kristiania	Telefonformand	2

Borghild	Hansen	1900	Kristiania	<i>Pleiebarn hos Renovationsarb. %Fyrbøder% ved Renholdsv.</i>	41
Borghild	Hansen*	1898	Kristiania	<i>Hennes mor: enke, tobaksarb.</i>	3
Borghild	Hovbrender	1898	Kristiania	Fuldmægtig A/S Alm	1Ø
Borghild	Hveem	1898	Kristiania	Fabrikant Teknisk fabrik, Grændsen 58?	3
Borghild	Jensen	1900	Kristiania	Lagermand. Papirforretng.	3
Borghild	Jensen	1898	Kristiania	Matrialforvalter ved gjøvikban.	3
Borghild	Jensen	1898	Kristiania	<i>Ingen informasjon om faren</i>	41
Borghild	Johannessen*	1900	Kristiania	Skomagemester (egen forretn.)	2
Borghild	Johansen	1900	Kristiania	kst. Faktor i Wernes Bogtr.	2
Borghild	Johansen	1898	Kristiania	<i>Pleiebarn hos Distriktslæge</i>	41
Borghild	Johnsen	1899	Kristiania	Gartnerarbeider	3
Borghild	Knudsen	1899	Kristiania	<i>Hennes fosterfar: Jordbrugsarbejde Gbr. S</i>	41
Borghild	Kristiansen	1900	Kristiania	Løsarbeider	3
Borghild	Kristiansen	1898	Kristiania	Melkekjører	3
Borghild	Kristofersdatter	1898	Kristiania	<i>Hennes mor: Skomagerkone, hennes morfar: Pladsmand m J</i>	3
Borghild	Kvarme	1899	Kristiania	Privat skrædder	3
Borghild	Larsen	1899	Kristiania	Dagarbeider ved trelastforretning	3
Borghild	Larsen	1899	Kristiania	Murersvend	3
Borghild	Larsen	1899	Kristiania	Smed Kværner Brug	3
Borghild	Lilaas	1900	Kristiania	<i>Pleiedatter hos Bagersvend</i>	41
Borghild	Lorentzen	1900	Kristiania	Rørlæggerarbeider	3
Borghild	Lund	1898	Kristiania	Jordarbeider	3
Borghild	Lunde	1900	Kristiania	Jernbanearbeider	3
Borghild	Mikkelsen	1900	Kristiania	Blikkenslager	3
Borghild	Nielsen	1899	Kristiania	Bogholder ved Handelsforretning	2
Borghild	Nordstrøm	1898	Kristiania	Gråstensmurer	3
Borghild	Olsen	1899	Kristiania	<i>Hun selv: Oph. af Restauratør, pleiebarn hos Vanværksarbeider</i>	2
Borghild	Olsen	1899	Kristiania	Gråstensmurer	3
Borghild	Olsen	1900	Kristiania	Lagerarbeider Løsarbeider	3
Borghild	Olsen	1898	Kristiania	Lagermand (Hemsen)	3
Borghild	Olsen	1900	Kristiania	Semmentstøber	3

Borghild	Olsen	1898	Kristiania	Sjæuearbeider	3
Borghild	Pedersen	1900	Kristiania	Dagarbeider For tiden uden arbeide	3
Borghild	Pettersen	1898	Kristiania	Løsarbeider	3
Borghild	Rastad	1899	Kristiania	Tomtearbeider Trælastforretning	3
Borghild	Reiersen	1899	Kristiania	Laer	3
Borghild	Rohde	1898	Kristiania	Bygningssnedker	3
Borghild	Svensen	1899	Kristiania	Bryggeriarbeider	3
Borghild	Syversen	1898	Kristiania	Fyrstikarbeider	3
Borghild	Syversen	1900	Kristiania	Sjømand, Dagarbei	3
Borghild	Thoresen	1900	Kristiania	Skræddersvend, Sidder hjemme og arb. for Mester	3
Borghild	Torstensen	1900	Kristiania	Høvleriarbeider	3
Borghild	Treider	1899	Kristiania	Fhv. Skibstømd. ft. Snedkerarb. ved Ringnes	3
Borghild	Winnje	1899	Kristiania	Malersvend	3
Borghild	Wolla	1898	Kristiania	I Slagterforretning	3
Borghild	Østby	1900	Kristiania	<i>Hennes mor: Datter hjælper i huset og fjøset, hennes mormor: enke, Gaardbrugerske S</i>	2
Borghild Adele	Hansen	1899	Kristiania	Typograf	3
Borghild Agate	Eriksen	1898	Kristiania	Rørlæggerarbeider	3
Borghild Agathe	Grønby	1898	Kristiania	Brødkjører	3
Borghild Alvfrida	Johansen	1898	Kristiania	Forpagter, vognmand (arbeidskjører)	3
Borghild Andrea	Hansen	1899	Kristiania	Klinkstensmurer Inderst	3
Borghild Antonette	Andersen	1900	Kristiania	Arbeider Ved Ullevols Sygehus Anlæg (Jorarbeider)	3
Borghild Bergliot	Parelius	1899	Kristiania	Skomagersvend	3
Borghild Elvida	Falstad	1899	Kristiania	Gullistearbeider	3
Borghild Emilie	Liljedahl	1898	Kristiania	Skomagersvend	3
Borghild Eugenie	Andresen	1898	Kristiania	Murmester	2
Borghild Eugenie	Arnesdatter	1899	Kristiania	Husmand m J	3
Borghild Eugenie	Evensen	1898	Kristiania	Sadelmagersvend	3
Borghild Eugenie	Larsen	1898	Kristiania	Typograf	3
Borghild Eugenie@Evginie	Halvorsen	1899	Kristiania	Bygningsnekker	3
Borghild Fredrikke	Johnsen	1898	Kristiania	Byggeformand	2
Borghild Harriet	Andersen	1899	Kristiania	Kontorist og Portner	2
Borghild Helene	Larsen	1899	Kristiania	Blikkenslager eget værksted	2

Borghild Hildur Ingrid	Olsen*	1899	Kristiania	Mølleraarbeider	3
Borghild Hjørdis	Hanssen	1899	Kristiania	Bysælger (Colonial)	2
Borghild Jannette Kristiane	Olsen	1898	Kristiania	Lagermand Kaffelager	3
Borghild Johanne	Gran	1899	Kristiania	Expeditør ved Schies Transportcompagni	3
Borghild Johanne	Jensen	1899	Kristiania	Skotøiarbeider (Skofabrik)	3
Borghild Josefine	Olsen	1898	Kristiania	Kjælderman ved Distelaten	3
Borghild Josefine	Pedersen	1900	Kristiania	Egen forretning. Arbeidsvgnmand	2
Borghild Karoline	Pettersen	1898	Kristiania	Arbeider paa fabrik	3
Borghild Kathinka	Pedersen	1898	Kristiania	Materialforvalter ved Kra. Veivæsen Bierherv Hjælpekasserer	3
Borghild Kristine	Andreasen	1900	Kristiania	Gaardbruger og selveier	2
Borghild Margrethe	Hansen	1900	Kristiania	2. Maskinist S/S Drammen	3
Borghild Marie	Fredriksen*	1898	Kristiania	Tomtarbejder	3
Borghild Marie	Johanessen	1900	Kristiania	Skomagersvend	3
Borghild Marthine	Olsen	1898	Kristiania	<i>Hennes mor: enke, Forsørges af Rigsforsikringen og Lag</i>	3
Borghild Mathilde	Larsen	1898	Kristiania	Bryggeriarbeider	3
Borghild O.	Kristoffersen	1899	Kristiania	Smed ved selulosefabrik selveier	3
Borghild Ragnfrid	Sørensen	1898	Kristiania	Maskintrykker, Bogtrykker	2
Borghild Sigrid Eugenie	Jakobsen*	1899	Kristiania	Sømsmed	3
Borghild Sofie	Mørch	1899	Kristiania	Guldsmesvend	3
Borghild Sofie	Syversen	1899	Kristiania	Bygningsnedker	3
Borghild Solveig	Hoel	1898	Kristiania	Arb. Guldlistefabrik %Forgylder%	3
Borghild Therese	Andersen	1898	Kristiania	Kontorist Ved Hovedbanen	2
Borghild Wilhelmine	Jensen	1899	Kristiania	Assistent v/ Kra. Arbeidskontor	2
Borghill Hariet	Hansen	1900	Christiania	Tapetserer	3
Gunvor Borghild	Olsen	1899	Christiania	Handelsreisende	3
Margit Borghild	Wagle	1898	Xania	Bygmester	2
Marie Borghild	Olsen	1898	Kristiania	Malersvend haandverker	3
Sigrid Borghild	Bakke*	1899	t Christiania	Snedkersven ved Stadsbanen	3
Solveig Borghild	Leth-Rasmussen	1900	Kristiania	Typograf	3

Vedlegg 11: DAGNY I 1900-TELLINGEN (KRISTIANIA 1898–1900)

Fornavn	Etternavn	Fødselsår	Fødested	Fars yrke	Sosial status
Dagny	Aannerud	1898	Kristiania	Bygmester	2
Dagny	Alfredsen	1898	Kristiania	<i>Pleiebarn hos Snedker (for egen regn) og jordbruger (forp)</i>	4I
Dagny	Amundsen	1898	Christiania	Malersvend hos Kristiansen Nylands verksted	3
Dagny	Andersen	1898	Kristiania	Høvleriarbeider	3
Dagny	Andersen	1898	Kristiania	Tomtearbeide Trælasttomt	3
Dagny	Bahr	1898	Kristiania	Bogbinder	3
Dagny	Bakke	1898	Kristiania	Kassefabrikant	3
Dagny	Berg	1898	Kristiania	Correspondent i søndenfj. dampskibsselskab	1E
Dagny	Berg	1899	Kristiania	Landhandler	1Ø
Dagny	Bergersen	1898	Kristiania	Arbejder ved Kultomt Forhv. Hus-Tømmerm.	3
Dagny	Birkelo	1898	Kristiania	Skomager	3
Dagny	Bjerkman	1899	Kristiania	Spigerarbeider Nydalens spigerfabrik	3
Dagny	Bjørklund	1900	Kristiania	Snekkersvend for tiden	3
Dagny	Bugge	1898	Kristiania	Maskinarbeider Mek. v.	3
Dagny	Carlsen	1900	Kristiania	Fyrbøder Frognerkilens Fabrik	3
Dagny	Christensen	1898	Kristiania	Handels Agent i fedevarer osv.	2
Dagny	Dahll	1898	Kristiania	Ingeniør og Fabrikeier	1Ø
Dagny	Danielsen	1898	Kristiania	<i>Bestefaren: Forhenværende sjømand</i>	3
Dagny	Ekerholt	1900	Kristiania	Grd.bruger S og Trompetersergeant	1M
Dagny	Eliassen	1900	Christiania	Disponent ved Bamle Aktie Cellulosefabrik	1Ø
Dagny	Eriksen	1898	Kristiania	Murer, svend	3
Dagny	Evensen	1900	Kristiania	Renvasjonsarbeider	3
Dagny	Fischer*	1898	Kristiania	Slagtersvend	3
Dagny	Gundersen	1898	Kristiania	Møbelsnedker	3
Dagny	Halvorsen	1898	Kristiania	Murerarbeider	3
Dagny	Hammer	1898	Kristiania	Kjører v. Myrens Verksted	3
Dagny	Hansen	1900	Kristiania	Pudretskjører (for egen Regn.)	3
Dagny	Hansen	1900	Kristiania	Skomagerarb. for egen Regning	3
Dagny	Hauge	1898	Kristiania	Bryggearbeider	3
Dagny	Henriksen	1900	Kristiania	<i>Hennes mor: Arbeiderske (Sømfabrik), hennes morfar: Dagarb. (Farver)</i>	3

Dagny	Hoel	1899	Kristiania	Gasværksarbeider	3
Dagny	Iversen	1898	Kristiania	<i>Hennes mor: enke, Udsalg af kaffe (hvilested)</i>	3
Dagny	Jakobsen	1898	Kristiania	Kjørekarl Arbeidskjørsel	3
Dagny	Johanesen	1898	Kristiania	Skomager	3
Dagny	Johnsen	1898	Kristiania	Skomagemester	2
Dagny	Justnæs	1899	Kristiania	Bygnings snedkersvend	3
Dagny	Karlsen	1899	Kristiania	Mekaniker Norsk Elektrisk Aktiebolag	3
Dagny	Klæboe	1900	Kristiania	Sekretær i Kirkedepartementet	1E
Dagny	Knudsen	1900	Kristiania	Kjørekarl hos trælsth.	3
Dagny	Kristiansen	1900	Kristiania	Handelsborger Colonial	1Ø
Dagny	Kristiansen	1900	Xania	Dag-Arbeider	3
Dagny	Kristiansen	1899	Kristiania	Løsarbeider	3
Dagny	Kristiansen	1898	Kristiania	<i>Ingen informasjon om faren</i>	4I
Dagny	Lauritsen	1898	Kristiania	Murerarbeider	3
Dagny	Lie	1899	Kristiania	Bestyrer af Akers egforretning	2
Dagny	Lorck	1899	Kristiania	Ingeniør og lærer m.m. ved Thjems tekn. læreanstalt	1A
Dagny	Lütken	1899	Kristiania	Grosserer i manufactur	1Ø
Dagny	Manley	1898	Kristiania	Restaurator	1Ø
Dagny	Marthinsen	1898	Kristiania	Underlæge ved Garnisonssygehuset, prem.Int. i Sanitetet	1M
Dagny	Mathisen	1899	Kristiania	Arbeider ved Havnevæsnet	3
Dagny	Messel	1900	Kristiania	Bryggearbeider	3
Dagny	Nielsen	1898	Kristiania	Arbeidsvognmand	3
Dagny	Nilsen	1898	Kristiania	Høvleriarbeider	3
Dagny	Nybak	1898	Kristiania	Bagersvend for Mest. i forretning	3
Dagny	Olsen	1900	Kristiania	<i>Bestefaren: Gaardbruger selveier og snedker</i>	2
Dagny	Olsen	1898	Kristiania	Skomagersvend	3
Dagny	Olsen	1899	Kristiania	Smedearbeider	3
Dagny	Perssen	1899	Kristiania	Graastensmurer	3
Dagny	Rosenberg	1898	Kristiania	Skræddersvend	3
Dagny	Simonsen	1899	Kristiania	Maskinist ved Nationaltheateret	3
Dagny	Solberg	1899	Kristiania	Skrædder (arb. paa verksted)	3
Dagny	Svanberg	1898	Kristiania	Saugmester	2
Dagny	Thoresen	1899	Kristiania	Fiskehandel, Fisketorvet	3

Dagny	Thoresen	1898	Kristiania	Malersvend hos Albune?? Malermester?	3
Dagny	Thorgersen	1899	Kristiania	Smedformand, Nyland	2
Dagny	Thronsen	1900	Kristiania	Telefonarbeider	3
Dagny	Torvig	1898	Kristiania	Snekerarbeider Bygnings-snedker. Arbeider hos en mester	3
Dagny	Vindheim	1898	Kristiania	Redaktør	1A
Dagny	Walther	1900	Christiania	Apotheker	1A
Dagny	Weidemann	1898	Kristiania	Ingeniør Besigtelsesmand i det norske Veritas	1A
Dagny	Wille	1899	Kristiania	Former ved mek. verksted	3
Dagny	Østby	1899	Kristiania	Garverarbeider	3
Dagny Alvide	Olsen	1898	Kristiania	<i>Hennes mor: Maanedspige</i>	3
Dagny Aslaug	Olsen	1899	Kristiania	Stenhugger (Grønseth)	3
Dagny Aubert	Krogh	1898	Kristiania	Cand. pharm. rigshospitalets apotek	1A
Dagny Bergitte	Nilsen*	1898	Christiania	Bødkersvend	3
Dagny Bergliot	Andersen	1899	Kristiania	Skomagersvend v/Skofabrik	3
Dagny Constance Victoria	Ring*	1898	Kristiania	Skræder, Musiker, Skribent, Typ.	2
Dagny Elfrida	Jensen	1898	Kristiania	<i>Hennes mor: Fattigunderstøttelse</i>	3
Dagny Elfrida	Nafstad*	1898	Kristiania	Gaardeier	1Ø
Dagny Elfride	Hansen	1898	Kristiania	Snedkerarbeider Bygn.indredning, Dagarbeider	3
Dagny Elise	Haugan	1900	Kristiania	Sadelmagersvend	3
Dagny Elise	Nilsson	1898	Kristiania	Formand ved Mek. verksted	2
Dagny Elise	Olsen	1898	Xania	Smedsvend eget verksted	3
Dagny Emelie	Kramer	1898	Kristiania	Møbelsnedkermester	2
Dagny Harriet	Johansen	1898	Kristiania	Kjøregut og Tjener	3
Dagny Helene	Jensen	1898	Kristiania	Restauratør	1Ø
Dagny Ingara	Danielsen	1898	Kristiania	Kolportør	3
Dagny Ingeborg	Braaten	1900	Kristiania	Murerlærling	3
Dagny Karoline	Hansen	1900	Kristiania	Kvegdriver	3
Dagny Kristiane	Falch	1898	Kristiania	Sporvognsreparatør Kr.a elektr. Sporv.	3
Dagny Loreense	Stenberg	1898	Kristiania	Malersvend hos mester ?	3
Dagny Magrete	Digerud	1898	Kristiania	Graastensmurer f. egen reg.	3
Dagny Marie	Enger	1899	Kristiania	Typograf, Hankes Bogtrykkeri	3
Dagny Marie	Henriksen	1898	Kristiania	Høvelmester	2

Dagny Marie	Johannesen	1900	Kristiania	Arbeider ved Byg. Snedkermask.	3
Dagny Marie	Knudsen	1898	Kristiania	Murerhaandtlanger	3
Dagny Marie	Simensen	1900	Kristiania	Brygearbeider	3
Dagny N.	Nilsen	1899	Kristiania	<i>Pleiebarn hos Gaardbruger s</i>	41
Dagny Olava	Sontag	1900	Kristiania	Sadelmagermester, arbeider alene uden Folk.	2
Dagny Othilie	Johansen	1900	Kristiania	Montør ved Elektrisk verksted	3
Dagny Sigfrid	Olsen	1898	Kristiania	Malersvend	3
Dagny Sigrid Magdalena	Simonsen	1900	Kristiania	Skræddersvend	3
Dagny Sofie	Olsen	1898	Kristiania	Arbeidsvognmand	3
Dagny Sofie	Samuelsen	1899	Kristiania	Lokomotivfører	2
Dagny Sofie	Tørnblom	1898	Kristiania	Værksmester paa tøffelfabrik	2
Dagny Solvig	Olsen	1898	Kristiania	Arbeider Ved Nordbanen	3
Dagny St.	Johansen	1898	Kristiania	Murmester, egen forretning	2
Dagny Torine	Solli	1899	Kristiania	Typograf	3
Dagny Viktoria	Hansen	1898	Kristiania	Bryggearbeider	3
Dagny Wilhelmine	Kristiansen	1898	Kristiania	Arbeidsvognmand Huseier	3
Elin Dagny	Engstrøm	1900	Kristiania	Metalarbeider ved Mek. V.	3
Paula Dagny	Kristensen	1900	Kristiania	<i>Hennes mor: enke, Vaskekone</i>	3

Vedlegg 12: GUDRUN I 1900-TELLINGEN (KRISTIANIA 1898–1900)

Fornavn	Etternavn	Fødselsår	Fødested	Fars yrke	Sosial status
Aasborg Gudrun	Birkedal	1898	Kristiania	Typograf	3
Aase Gudrun	?	1900	Kristiania	<i>Pleiedatter hos: enke, Gaareierske, logisvertinde</i>	4P
Aslaug Gudrun	Fjeldstad	1899	Kristiania	Bogbindersvend	3
Aslaug Gudrun	Hansen	1900	Kristiania	Skomager eget verksted, Storgd. 27	3
Asta Gudrun	Berg*	1900	Kristiania	<i>Hennes mor: enke, intet</i>	4I
Asta Gudrund	Klausen	1898	Kristiania	Tobakarbeider	3
Astrid Gudrun	Henriksen	1899	Christiania	Vognmand	3
Borgil Gudrun	Halvorsen	1898	Kristiania	Smedsv. ved Mk. Werksted	3
Elsa Gudrun	Andersen	1899	Kristiania	Bryggearbeider	3
Gudrun	Aarnæs	1898	Kristiania	Gaardbruger (selveier)	2
Gudrun	Aas	1900	Kristiania	Tomteformand (vandverket Kommunen)	3
Gudrun	Amundsen	1899	Kristiania	Stenhugger	3
Gudrun	Anderson	1899	Kristiania	Tomtearbeider Ved Byggetomter	3
Gudrun	Andresen	1898	Kristiania	Brødkjører	3
Gudrun	Arnesdatter Torp	1899	Kristiania	Snedkermester i Bygningsarbeide	2
Gudrun	Arnesen	1899	Kristiania	<i>Hun er selv: Pleiebarn udsat af Fattigv.</i>	3
Gudrun	Baastad*	1900	Kristiania	Bryggearbeider	3
Gudrun	Bielenberg	1899	Kristiania	Malermester	2
Gudrun	Bjerkvold	1900	Kristiania	Elektriker Privat	3
Gudrun	Bødtker	1898	Kristiania	Bygningschef i Aker	1E
Gudrun	Christensen	1898	Kristiania	Slagterarbeider	3
Gudrun	Christiansen	1899	Kristiania	Snedkersvend Hos privat mester. Ligkistesnedker	3
Gudrun	Dahl	1899	Kristiania	Smedsvend Hovslager?? Møllergd	3
Gudrun	Dieseth	1898	Kristiania	Kjødstempler	3
Gudrun	Dæhli	1900	Kristiania	Bestillingsmand i Statens tjeneste, artillerisergent ansat ved felttøimesterexpeditionen. Arbeidet er kontorarbeide	1M
Gudrun	Engebretsen	1898	Kristiania	Skomagermester	2
Gudrun	Engelschiøn	1900	Kristiania	Praktiserende Læge	1A
Gudrun	Eriksen	1898	Chra	Isolatør (Elektrik)	3
Gudrun	Erlingsdatter Bugge	1900	Kristiania	kst. bureauchef finansdeptet.	1E
Gudrun	Falkenberg Pedersen	1898	Kristiania	Agent Firma Kragh & Co.	2

Gudrun	Finstad	1900	Kristiania	Tømmermand hos Bygm. Nap	3
Gudrun	Flom	1900	Kristiania	<i>Pleiedatter hos Gaardeier</i>	41
Gudrun	Frantz. Eidsvold	1899	Kristiania	Typograf	3
Gudrun	Frederiksen	1898	Kristiania	Tomteformand i Trælastforetning	3
Gudrun	Gaarder	1899	Kristiania	Løsarbeider (Muring)	3
Gudrun	Gran	1898	Kristiania	Jernbanearbeider	3
Gudrun	Gudbrandsen	1900	Kristiania	<i>Hennes mor: ugift, Fyrstikfabrikpige</i>	3
Gudrun	Gulbrandsen	1898	Kristiania	Banemester ved elektrisk Sporvei, Chr. elektr. sporvei	2
Gudrun	Gulbrandsen	1899	Kristiania	Dagarbeider	3
Gudrun	Gulbrandsen	1898	Kristiania	pølsemejerlærling	3
Gudrun	Gulbrandsen	1899	Kristiania	Smed	3
Gudrun	Gulbransen	1898	Kristiania	Jernbanebetjent	2
Gudrun	Gulbrandsen	1898	Kristiania	Fabrikarbeider	3
Gudrun	Gulli	1900	Kristiania	Husmand uden jord Jordbrugsarbeider	3
Gudrun	Gundersen	1898	Kristiania	Handelsbetjent	2
Gudrun	Gundersen	1900	Kristiania	Instrumentmager v. fabrik	3
Gudrun	Gunnersen	1899	Kristiania	<i>Hennes mor: ugift, Husholderske</i>	3
Gudrun	Gustavsen	1899	Kristiania	Arbejder ved elektr. kraftanlæg	3
Gudrun	Gustavsen	1899	Kristiania	Løsarbeider	3
Gudrun	Gutormsen	1899	Kristiania	Fabrikarbeider Scocolade	3
Gudrun	Hagen	1898	Kristiania	Skomagermester	2
Gudrun	Halvorsen	1899	Kristiania	Gaardbruger S og murer	2
Gudrun	Hammer	1898	Kristiania	<i>Hennes mor: separert, Bidrag af sin Mand, Fru</i>	3
Gudrun	Hansen	1900	Christiania	Agent (Ansatt h/P. Aasheim Xania)	2
Gudrun	Hansen	1898	Kristiania	Dagarbeider paa Kultomt	3
Gudrun	Hansen	1898	Kristiania	<i>Hennes mor: enke, en søster er registrert hos fattigvesenet</i>	3
Gudrun	Hansen	1899	Kristiania	Kjørekarl	3
Gudrun	Hansen	1898	Kristiania	Murer	3
Gudrun	Hansen	1900	Kristiania	Skibstømmermand (værft?) (reparationer af mindre baade paa egen haand)	3
Gudrun	Hansen	1899	Kristiania	Smedsvend ved Kverner brug	3
Gudrun	Hansen	1898	Kristiania	Veivogter	3
Gudrun	Hansen*	1898	Kristiania	Vognmand	3

Gudrun	Haug	1900	Kristiania	Kasserer hos adv.firma	2
Gudrun	Hauge	1898	Kristiania	Montør (Andresens mekaniske v.)	3
Gudrun	Haugen	1900	Kristiania	Forhv. sergent fortiden ingen Stilling eller erhverv	2
Gudrun	Hesaa	1898	Kristiania	Politioverkonstabel	2
Gudrun	Hoel	1898	Kristiania	<i>Pleiedatter hos Arbeider ved velocipedfabr. Humber</i>	4I
Gudrun	Holmen	1900	Kristiania	Skomagersv.	3
Gudrun	Huseby	1900	Kristiania	Møbelsnedkermester	2
Gudrun	Høvik	1898	Kristiania	Driver pangsionat og isforretning	2
Gudrun	Iversen	1900	Kristiania	Dagarbeider	3
Gudrun	Jakobsen	1898	Kristiania	Veivesenarbeider	3
Gudrun	Jansen	1899	Kristiania	Arbeider som montør på Vulkans mek. verksted	3
Gudrun	Jansen	1898	Kristiania	Ølkjører	3
Gudrun	Jespersen	1899	Christiania Ak	Disponent Aktiebryggeri	1Ø
Gudrun	Johannesen	1898	Kristiania	Skolebestyrer, Handelskole	1A
Gudrun	Johansen	1899	Kristiania	Tømmerhugger	3
Gudrun	Kaalstad	1898	Kristiania	Vognlakerer eget verksted	3
Gudrun	Karlsen	1899	Kristiania	Dagarbeider ved jernbaneanlæg	3
Gudrun	Karlsen	1899	Kristiania	Høvleriarbeider (paa Kra. høvleri)	3
Gudrun	Kristensen	1898	Kristiania	Kjørekarl ved kolonialf.	3
Gudrun	Kristiansen	1898	Kristiania	Gaardbruger, Leilæending	3
Gudrun	Kristiansen	1900	Kristiania	Meieriarbeider	3
Gudrun	Kristiansen	1899	Kristiania	Veiarbeider	3
Gudrun	Larsdatter	1898	Kristiania	<i>Hun selv: Bortsat til stedet til forpleining</i>	4I
Gudrun	Larsen	1898	Kristiania	Redaktør	1A
Gudrun	Liberg	1898	Kristiania Ak	Murersvend	3
Gudrun	Lillemo	1900	Kristiania	Kumunearbeider (Komune) Ved veivæsenet	3
Gudrun	Lunde	1898	Kristiania	Arb.vognmand	3
Gudrun	Martinsen	1898	Kristiania	Kjører ved renovationsv.	3
Gudrun	Martinsen	1898	Kristiania	Maskinasistent Majorstuen kraftstason	3
Gudrun	Mathisen	1899	Kristiania	Forpagter af jord	3
Gudrun	Melby	1900	Kristiania	Handelsborger Kul & Ved	1Ø
Gudrun	Myglebust	1898	Kristiania	<i>Hennes mor: gift, Løsarbeide</i>	3
Gudrun	Nerland	1899	Kristiania	Malerarbeider	3
Gudrun	Nilsen	1898	Kristiania	Arb.vognmand	3

Gudrun	Olsen	1899	Kristiania	Bryggearb.	3
Gudrun	Olsen	1899	Kristiania	Dagarbeider (løs)	3
Gudrun	Olsen	1900	Kristiania	Former v. mek. værksted	3
Gudrun	Olsen	1899	Kristiania	Murer	3
Gudrun	Olsen	1900	Kristiania	Snedker ved jernbanevognfabr.	3
Gudrun	Olsen Helgerød	1898	Kristiania	Sætter hos Gundersen	3
Gudrun	Olson	1898	Kristiania	Arbeider (Dagarbeider) Løsarbeider (ledig)	3
Gudrun	Olsson	1899	Kristiania	Murmester	2
Gudrun	Pedersen	1899	Kristiania	Dagarbeider v. mek. Værksted	3
Gudrun	Pedersen	1900	Christiania	Kvægrøgter	3
Gudrun	Pettersen	1898	Kristiania	<i>Hennes mor: Søm af Gutteklæder</i>	3
Gudrun	Ranheim	1900	Kristiania	Stadsvognmand	3
Gudrun	Riis	1898	Kristiania	Murarbeider	3
Gudrun	Samuelsen	1899	Kristiania	Snedker ved Chr. Høvleri	3
Gudrun	Skanche	1899	Kristiania	Handelsborger Firma: Hagen & Skanche Isenkramforet	1Ø
Gudrun	Soldan	1900	Kristiania	Bureauchef i Justitsdepartementet	1E
Gudrun	Stauning	1898	Kristiania	Bankbud	2
Gudrun	Svendsen	1899	Kristiania	Teglværksarbeider	3
Gudrun	Svendsen	1899	Kristiania	<i>Hun selv: Pleiedatter. Forsørgerens stilling ubekj. Besørget v. Gro. Hoff</i>	4I
Gudrun	Syversen	1899	Kristiania	Bagersvend	3
Gudrun	Syversen	1898	Kristiania	Maskinist og vagtmester ved Arbeidsanstalten	3
Gudrun	Sørum	1898	Kristiania	Typograf	3
Gudrun	Tollefsen	1898	Christiania	Murer	3
Gudrun	Wilhelmson	1900	Kristiania	Malersvend for Malermester Johannesen	3
Gudrun	Winger	1898	Kristiania	Bundtmager egen Forretn.	2
Gudrun	Ødegaard	1898	Kristiania	Murmester	2
Gudrun Alfhild	Hauge	1899	Kristiania	Kontorist i Fedevare- og Colonialforretning en gros og Gårdsbestyrer	2
Gudrun Alfhilde	Ihle	1899	Kristiania	Meieribestyrer	2
Gudrun Alvilde	Egeberg	1898	Kristiania	Uhrmagersvend, Bestyrer (Firma H. I. Krogh)	3
Gudrun Alvilde	Gudbrandsen	1898	Kristiania	Snedkersvend	3
Gudrun Bergliot	Grønn	1898	Kristiania	Telefonarbeider	3
Gudrun Cidse	Melbye	1898	Kristiania	Gaardbruger S	2

Guðrun Ciselie	Gohn	1899	Kristiania	Agent v. gårdhandelsforretning Gaardeier	2
Guðrun Elfrida	Brustad	1899	Kristiania	<i>Hun selv: Pleiedatter forsørges af tjenestepige</i>	41
Guðrun Elisabet	Jensen	1900	Kristiania	Murersvend	3
Guðrun Elisabet	Kristiansen	1898	Kristiania	Sagarbeider	3
Guðrun Elisabet	Pettersen	1900	Kristiania	Kornmaaler	3
Guðrun Elise	Eriksen	1898	Kristiania	Mursvend	3
Guðrun Elise	Petersen	1898	Kristiania	<i>Hennes mor: gift, Ved Bryggeri</i>	3
Guðrun Elise	Østby	1898	Kristiania	Jerndreier	3
Guðrun Emilie	Berg	1898	Kristiania	<i>Hennes mor: enke, Eier af Gaarden. Blevet Enke i disse Dage (29 Novb.)</i>	2
Guðrun Emilie	Iversen	1900	Kristiania	Dagarbeider - vedskjærer	3
Guðrun Helene	Hagen*	1899	Kristiania	Lagerarbeider Æglager	3
Guðrun Ingeborg	Gautestad	1900	Christiania	Konduktør stadsbanen	2
Guðrun Ingeborg	Olsen	1899	Kristiania	Kjørekarl	3
Guðrun Johanne	Horne	1900	Kristiania	Dyrlæge. Sekretær i Landbrugsdepartementets veterinærkontor. Assistent ved statens Veterinærlaboratoriet	1A
Guðrun Josefine	Treider	1898	Kristiania	Politikonstabel. Portner	2
Guðrun Josephine	Utgaard	1898	Kristiania	Lagermand Jernlager	3
Guðrun K.	Hansen	1899	Kristiania	Mek. Arbeider	3
Guðrun Kristine	Bystrøm	1898	Kristiania	Skomagervend	3
Guðrun Louise	Selle	1898	Kristiania	Politikonstabel	2
Guðrun M.	Gundersen	1898	Kristiania	Matros	3
Guðrun Margrete	Hansen	1898	Kristiania	Murer	3
Guðrun Margrethe	Warnstrøm	1898	Kristiania	Pladearbeider ved Skibsbyggeri	3
Guðrun Marie	Bu	1899	Kristiania	<i>Hennes mor: ugift, Vaskepige (i husene)</i>	3
Guðrun Marie	Nordal	1900	Christiania	Sadelmagersvend	3
Guðrun Mathilde	Andersen	1899	Kristiania	Stbtj. ved Norsk Hoved Jærnbane	2
Guðrun Müller	Lund	1900	Kristiania	Farvehandler	3
Guðrun Othilie	Gustavsen	1899	Kristiania	Veiarbeider	3
Guðrun Othilie	Olavesen	1898	Kristiania	Sømsmed ved Hesteskøsmfabrik	3
Guðrun Sigfried	Øvergaard	1900	Kristiania	Sektionsingeniør v Statsbanerne	1A
Guðrun Sigrid	Hanssen	1898	Kristiania	Vagtmester v. Thorsens Stiftelse	2
Guðrun Sofie	Hansen	1898	Kristiania	2den Maskinist hos Pølsemaager Smedsrud	3

Gudrun Sofie	Solberg*	1900	Kristiania	Dampskibsfyrbøder	3
Gudrun Sopia	Gundersen	1898	Kristiania	Sporveisarbeider	3
Gudrun Therese	Hjort	1900	Kristiania	Bryggearbeider	3
Gudrun Vera	Stokke	1899	Kristiania	Kontorist ved Kæmnerkontoret	2
Gudrun Wilhm.	Swahn	1899	Christiania	Bryggearbeider	3
Gudrund	Amundsen	1898	Kristiania	Skreddersvend	3
Gudrund	Helgestad	1899	Kristiania	Bryggearbeider	3
Gudrund	Løken	1899	Kristiania	Tapetsermester	2
Gudrund	Nilsen	1900	Kristiania	<i>Hennes mor: enke, Væverske (Hjula)</i>	3
Gudrund	Pedersen	1899	Christiania	<i>Hennes mor: Enke, ingen Stilning, Vask og Rengjøring i Husene</i>	3
Gudrund	Thorkildsen	1899	Kristiania	Kvæghandler	2
Gudrund Bergliot	Christiansen	1900	Kristiania	<i>Ingen informasjon om faren</i>	41
Gudrund Marie	Hansen	1898	Kr.ania	Pøsemagersvend hos Dahl, Guneriusgd. 7	3
Gudrund Marie	Johansen	1899	Kristiania	Stenhugger	3
Gudrund Marie	Johansen	1898	Kristiania	Kobberslagersvend	3
Gudrunn	Kaas*	1898	Kristiania	Murermester	2
Gudrunn	Vinje	1899	Kristiania	Orchestermusiker	2
Gudrunn Margit	Henriksen	1899	Kristiania	Lagerarbeider ved Glasmagasin	3
Ingebjørg Gudrund	Andersen	1899	Kristiania	Bagemester	2
Ingrid Gudrun	Johansen	1898	Kristiania	Former ved mek. Verksted	3
Marit Gudrun	Andresen	1900	Kristiania	Lagermand (ved Bogtrykeri)	3
Martha Gudrun	Gunbjørud	1898	Kristiania	Stasvognmand	3
Ragnfried Gudrun	Schau	1899	Kristiania	Handelsborger Ruslökkens Trævareforretning	1Ø
Solveig Gudrun	Tusen	1899	Kristiania	<i>Bestefaren: Husmand med Jord</i>	3

Vedlegg 13: HJALMAR I 1900-TELLINGEN (KRISTIANIA 1898–1900)

Fornavn	Etternavn	Fødselsår	Fødested	Fars yrke	Sosial status
Emmel Hjalmar	Olsen*	1898	Kristiania	Mikanikare mek. arb.	3
Hjalmar	Andersen	1898	Kristiania	Gaardsbestyrer	4
Hjalmar	Berger	1899	Kristiania	Snedkersvend Haandv. hos mester	3
Hjalmar	Eriksen	1898	Kristiania	Brødkjører	3
Hjalmar	Fors	1898	Christiania	Tomtearbeider paa bygningstomt	3
Hjalmar	Halvorsen	1898	Kristiania	Møllerkjørekarl ved Nedre Foss Mølle	3
Hjalmar	Hansen	1898	Kristiania	Murer	3
Hjalmar	Holmsen	1898	Kristiania	<i>Han selv: Fostersøn, fors.: Former v/Jernstøberi</i>	3
Hjalmar	Høylund@Høglund	1898	Kristiania	<i>Han selv: Privat understøttet</i>	4P
Hjalmar	Iversen	1898	Kristiania	Dagarbeider Jernbanen	3
Hjalmar	Jensen	1899	Kristiania	Bødker (hos Kristensen, Torvgaden)	3
Hjalmar	Jonasen Berglund	1899	Kristiania	Tømmerhugger, Løsarb	3
Hjalmar	Karlsen	1898	Kristiania	Dagarbeider ved jordbrug	3
Hjalmar	Kristjansen	1898	Kristiania	Løsarb. Skogarb	3
Hjalmar	Olsen	1898	Kristiania	Dagarbeider Fyrbøder Mek. værksted?	3
Hjalmar	Olsen	1898	Kristiania	<i>Dattersønn. Husfaderen er oppført med Jordbrugsarbejde</i>	3
Hjalmar	Olsen	1899	Kristiania	Gibsmager, arb. paa cementstøberi	3
Hjalmar	Olsen	1898	Kristiania	<i>Han selv: til forpleining hos Stenhugger</i>	4I
Hjalmar	Pettersen	1898	Kristiania	Dreier	3
Hjalmar	Tandberg	1899	Kristiania	Kontorchef ved Handelsforretning	2
Hjalmar Carsten	Bekholdt	1900	Kristiania	Kjører ved Veivæsenet	3
Hjalmar Johannes	Strøm	1898	Kristiania	Pension af jernbanen	2
Hjalmar Luis	Syversen	1900	Kristiania	Jord og Stenarbeider	3
Hjalmar Marenus	Sahlberg	1898	Kristiania	Løsarbeider Intet fast	3
Jalmar	Strand	1899	Kristiania	Bryggearbeider	3
Jalmar	Sundt	1899	Kristiania	Arbeider	3
Karl Hjalmar	Viklund*	1898	Kristiania	Spigerklipper	3
Rolf Hjalmar	Jensen	1900	Kristiania	Chemigraph (hos Alb. Lykseth & co, Storgd.)	3
Rolf Hjalmar	Randby	1899	Kristiania	Kjørekarl v/ Kolonialforr.	3
Thor Hjalmar	Sandberg	1898	Christiania	Snedkerfabriksbestyrer & Disponent	1Ø
Trygve Hjalmar	Jacobsen	1900	Kristiania	Kjørekarl v/ guldlisterfabr.	3

Vedlegg 14: RAGNVALD I 1900-TELLINGEN (KRISTIANIA 1898–1900)

Fornavn	Etternavn	Fødselsår	Fødested	Fars yrke	Sosial status
Birger Ragnvald	Næss	1899	Kristiania	Kjøbmand	1Ø
Birger Ragnvald	Wettre	1898	Kristiania	Handelsbetjent Senge og Møbelforretning	2
Erling Ragnval	Ombustvet	1900	Kristiania	Bager	3
Hans Ragnvald	Hansen	1898	Kristiania	Inderst. Teglstensmurer	3
Karl Ragnvald Kristoffer	Hannestad	1900	Kristiania	Stadig tjenestgj. artill.serg.	2
Kristian Ragnvald	Pedersen	1898	Kristiania	Arbeider ved Christiania Veivæsen	3
Ragnvald	Hansen	1899	Kristiania	Gibsmodelør (Har verksted selv)	2
Ragnvald	Wikstrøm	1900	Kristiania	Dagarbeider Murer	3
Ragnvald	Finsen	1900	Kristiania	Gibsarbeider	3
Ragnvald	Forsmann*	1898	Kristiania	Formand ved Nydalens Væveri	2
Ragnvald	Gulbransen	1898	Kristiania	Pølsemaker	3
Ragnvald	Gundersen	1899	Kristiania	Murarbeider - Haandlanger	3
Ragnvald	Hermansen	1899	Christiania	Smed	3
Ragnvald	Hofgaard	1900	Kristiania	<i>Bestefaren: Skræddermester</i>	2
Ragnvald	Iversen	1898	Kristiania	<i>Hans mor: Månedskondition (Rengj.)</i>	3
Ragnvald	Jakobsen	1900	Kristiania	Snedkerarbeider, Haandv.	3
Ragnvald	Jensen	1899	Kristiania	Murerarbeider	3
Ragnvald	Johannesen	1899	Kr.a	<i>Hans mor: enke, Vaskekone</i>	3
Ragnvald	Johansen	1900	Kristiania	<i>Hans mor: ugift, Husstel</i>	3
Ragnvald	Johansen	1898	Kristiania	<i>Ingen informasjon om faren</i>	4I
Ragnvald	Johnsen	1900	Kristiania	<i>han selv: Pleiesøn. oph. Af Matros</i>	3
Ragnvald	Karlsen	1900	Kra.	Løsarb.	3
Ragnvald	Laursen	1898	Christiania	Malermester	2
Ragnvald	Moen	1899	Kristiania	Møbelsnedtkersvend	3
Ragnvald	Monsen	1899	Kristiania	Murer, løsarbeider.	3
Ragnvald	Nilsen	1900	Kristiania	Politikonstabel	2
Ragnvald	Nilsen	1899	Kristiania	Dagarbeider Stenpudsning	3
Ragnvald	Nilsen	1900	Kristiania	Høvleriarbeider	3
Ragnvald	Odin	1898	Kristiania	Taperserer svend	3
Ragnvald	Olsen	1898	Christiania	Skotøifabrikarbeider	3
Ragnvald	Paulsen	1898	Kristiania	Arb. ved Elektr. verksted	3

Ragnvald	Pedersen	1900	Kristiania	Murarbeider	3
Ragnvald	Pettersen	1899	Kristiania	Snedkerarb. Indredningssnedker	3
Ragnvald	Sandum	1899	Kristiania	Vognmand	3
Ragnvald	Sundin	1898	Kristiania	Garver-svend	3
Ragnvald	Voss	1899	Christiania	Bygningskonduktør	1E
Ragnvald	Wachenfeldt	1898	Kristiania	Garversvend	3
Ragnvald	Wyrzt	1898	Kristiania	Snedkersvend Bygnings-snedker h. Martens?	3
Ragnvald		1899	Kristiania	<i>Han selv: Udsat af Kristiania fattigvæsen</i>	3
Ragnvald Alfred Roscher	Lund	1899	Kristiania	Contoirchef ved Hovedbanen	1E
Ragnvald Erdmand	Thoresen	1900	Christiania	<i>Ingen informasjon om faren</i>	4I
Ragnvald Fredrik	Pettersen	1899	Kristiania	Bryggeriarbeider	3
Ragnvald Gabriel Zeiffert	Olsen	1898	Kristiania	Skræddermester	2

Vedlegg 15: SVERRE I 1900-TELLINGEN (KRISTIANIA 1898–1900)

Fornavn	Etternavn	Fødselsår	Fødested	Fars yrke	Sosial status
Arne Frithjov Sverre	Skibsrud	1898	Kristiania	Forhenv. politikonst., for tiden ledig. Indl. paa Gaustad asyl	2
Artur Sverre	Svenson	1898	Christiania	Møbelsnedkersven	3
Carl A. Sverre	Vold	1898	Kristiania	Snedker Bygningsarb.?	3
Chr. Sverre	Aschhaven	1898	Kristiania	Barbermester	2
Georg Sverre Løkke	Larsen	1898	Kristiania	Barbersvend	3
Haakon Sverre	Høie	1898	Kristiania	Arkitekt	1A
Harald Wilhelm Sverre	Launy	1898	Kristiania	Disponent. Metalvarefabrikken "Victoria"	1Ø
Herman Sverre	Hansen	1899	Kristiania	Værksmester v/ I. & A. Jensen og Dahls elektriske Værkstedsafdeling, Myren	2
Hildemar Sverre	Heier	1899	Kristiania	Bagermester	2
Johan Sverre	Johansen	1899	Kristiania	Møllekjører	3
Jul Sverre	Johannessen	1899	Kristiania	Jernbanearbeider (ved anlæg)	3
Karl Sverre	Syversen	1900	Kristiania	Politikonstabel	2
Leif Sverre	Andresen	1900	Kristiania	Hus-tømmermand	3
Leiv Sverre	Kristiansen	1900	Kristiania	<i>Dattersønn av Jordbruger m J og Hustømmring</i>	3
Olav Trygve Sverre	Mjaaland	1898	Kristiania	Agentur i Livs. Ulykke og Brandforsikring	2
Oskar Sværre	Olsen	1899	Kristiania	Salmakersvend ved Rignes og Co.	3
Ragnar Sverre	Mikkelsen*	1900	Kristiania	Mursvend	3
Reidar Sverre	Kristoffersen	1898	Kristiania	Dampskibsmaskinist	3
Rolf Sverre	Lund	1898	Kristiania	Bagersvend	3
Rolf Sverre	Vestby	1900	Kristiania	Ingeniør v. jernbanen	1A
Sverre	Aamodt	1899	Kristiania	Kommunal Sporveiskonduktør	2
Sverre	Andersen	1898	Kristiania	Gibsarbeider	3
Sverre	Andresen	1898	Kristiania	Guldsmedsvend	3
Sverre	Andresen	1898	Kristiania	Hvidtgarversvend	3
Sverre	Andresen	1899	Kristiania	Snedkerarbeider, Indredningsarb. hos mester	3
Sverre	Arnesen	1898	Christiania	Murmester	2
Sverre	Berg	1898	Kristiania	Cementarbeider(Chr.a. ?? og Cementvarefabrik)	3
Sverre	Bergh	1899	Kristiania	Kasserer, S. H. Lundh & Co	2
Sverre	Bjørnstad	1900	Kristiania	Bagersvend	3

Sverre	Brunsell	1899	Kristiania	Lagerarbeider Grorud Fabriker	3
Sverre	Bruun	1898	Kristiania	Typograf	3
Sverre	Christiansen	1898	Christiania	Jernarbeider	3
Sverre	Dahl	1900	Kristiania	Hustømmermand	3
Sverre	Dahlstedt	1900	Kristiania	Smedsvend	3
Sverre	Edvardsen	1899	Christiania	Hustømmermand for egen regning	3
Sverre	Ericsson	1898	Kristiania	Wærksmester v. Trolla Brug	2
Sverre	Eriksen	1899	Kristiania	Handelsborger (colonial)	1Ø
Sverre	Evensen	1899	Kristiania	Bogtrykker	2
Sverre	Goplen	1898	Kristiania	Toldbetjent	2
Sverre	Gundersen	1898	Kristiania	Guldsmedsvend	3
Sverre	Gundersen	1898	Kristiania	Skræddersv. Arbeider for Mester hjemme	3
Sverre	Halse	1899	Kristiania	Avis ekspeditør & Stud. jur.	2
Sverre	Halvorsen	1898	Kristiania	Konduktør v. Sporveien	2
Sverre	Halvorsen	1900	Kristiania	Dagarbeider, Løs	3
Sverre	Halvorsen	1899	Christiania	<i>Fostersønn hos Lods og andenstyrmand paa dampsk. "Kong Inge"</i>	41
Sverre	Hansen	1898	Kristiania	Gaardbruger S	2
Sverre	Hansen	1899	Kristiania	Underkanoner i marinen	2
Sverre	Hansen	1900	Kristiania	Arb. ved snellefabrik	3
Sverre	Hansen	1898	Kristiania	<i>Pleiesøn, Moderen erholder intet af Vedk. Omstreifer</i>	3
Sverre	Hansen	1898	Kristiania	Veiarbeider Krania Veivæsen	3
Sverre	Hauge	1898	Kristiania	Farversvend. Arbeidsledig	3
Sverre	Helin	1900	Kristiania	Dagarbeider	3
Sverre	Hestevold	1898	Kristiania	Kontorist ved opdagelsespolitiet	2
Sverre	Isachsen	1900	Kristiania	Sporveisrepratør Chr.a Sporv. Selsk.	3
Sverre	Jensen	1899	Kristiania	Snedkerarbeider. Dagarb. kassesnedker	3
Sverre	Johannesen	1898	Kristiania	Tomtearbeider v. Trælasmomt	3
Sverre	Johannesen	1900	Kristiania	Tømmermand bygningstømmermand	3
Sverre	Johansen	1899	Kristiania	Opmålingsbetjent ved den komonale opmåling	2
Sverre	Johansen	1899	Kristiania	Havnekonstabel	2
Sverre	Johansen	1898	Cristiania	Kjørekarl Stadtsvognman	3
Sverre	Johnsen	1899	Kristiania	Arbeiskjører	3
Sverre	Johnsen Østbye	1900	Kristiania	Sten og Jordarbejder	3

Sverre	Jordbakke	1900	Kristiania	Sergent & elektrisk montør	3
Sverre	Karlsen	1899	Kristiania	Smed (for egen regning)	3
Sverre	Karlsen	1898	Christiania	<i>Fostersønn hos Fisker for egen regn.</i>	4I
Sverre	Kay	1898	Kristiania	Expeditør i Stentøiforretning	3
Sverre	Knudsen	1899	Kristiania	<i>Ingen informasjon om faren</i>	4I
Sverre	Kristiansen	1900	Kristiania	<i>Han selv: Søn af Dagmar, som er oppført med: Fattigvæsenet</i>	3
Sverre	Kristoffersen	1899	Kristiania	Arbeider Bjølsen Mølle	3
Sverre	Kristoffersen	1899	Kristiania	Celulocearbeider	3
Sverre	Kåressøn Klingenberg	1900	Kristiania	Officer, Kaptein og Kvartermester ved Søndmøre linjebatj., f. t. aspirant i generalstaben	1M
Sverre	Larsen	1898	Kristiania	Kjædelsmed arbeider	3
Sverre	Larsen	1898	Kristiania	Lagerformand. Carl Shwensen og Co.	2
Sverre	Madsen	1900	Kristiania	Skomager	3
Sverre	Nielsen	1899	Kristiania	Gartner v/ Handelsgartner	3
Sverre	Nielsen	1898	Kristiania	Maskinist	3
Sverre	Nielsen*	1899	Kristiania	Snedkermester	2
Sverre	Nilsen	1899	Kristiania	Murersvend	3
Sverre	Nilsen	1900	Kristiania	<i>Pleiebarn hos Smedmester</i>	4I
Sverre	Nordal	1899	Kristiania	Typograf	3
Sverre	Nordli	1898	Kristiania	Kulkjører	3
Sverre	Olsen	1899	Kristiania	Dagarbeider paa Vulcan Værksted	3
Sverre	Olsen	1898	Kristiania	Frugthandler	3
Sverre	Olsen	1900	Kristiania	Maler hos Malermester	3
Sverre	Olsen	1900	t Kristiania	Skomagersvend	3
Sverre	Pedersen	1900	Kristiania	Smed ved Trævarefabrik	3
Sverre	Ramm	1899	Kristiania	Handelsreisende	3
Sverre	Ringstad	1900	Kristiania	Handelsborger	1Ø
Sverre	Ruud	1900	Kristiania	Mekanikker Chr Kunst & Metalstøberi	3
Sverre	Røed	1898	Kristiania	Musiker musikkorporal 2den Brigade	1M
Sverre	Salomonsen	1899	Kristiania	Skræddersvend	3
Sverre	Sandboe	1898	Kristiania	Assistent hos Telegrafinsp.	2
Sverre	Schau	1900	Kristiania	Bogholder ved Støberi	2
Sverre	Sjønesen	1900	Kristiania	Skomagersvend	3

Sverre	Svensen	1900	Kristiania	Bygningsarbeider	3
Sverre	Syversen	1899	Kristiania	Smedsvend (Arsenalet)	3
Sverre	Sørensen	1899	Kristiania	Maskinpasser Kommunens electricitetsverk	3
Sverre	Tangen	1898	Kristiania	Brandkonstabel	2
Sverre	Tinguldstad	1898	Kristiania	Snedkerarbeider? h. Bygmester	3
Sverre	Tollefsen	1898	Kristiania	Smedsvend Mek. værksted	3
Sverre	Torsrud	1900	Kristiania	<i>Dattersønn av Jordbruger S, Skogsarbeider</i>	3
Sverre	Tropp %Jørgensen%	1900	Kristiania	Veiarbeider	3
Sverre	Tveten	1900	Kristiania	Læge	1A
Sverre	Vold	1898	Kristiania	Handelsreisende	3
Sverre	Waalder	1898	Kristiania	Skomagersvend	3
Sverre	Wejden	1898	Christiania	Handelsagent	2
Sverre		1899	Kristiania?	<i>Pleiesøn fors. af Marineofficer og Tjenestepige</i>	3
Sverre Arthur	Andersen	1899	Kristiania	<i>Hans mor: ugift, Strikkerske, ikke egen regning</i>	3
Sverre Arvid	Hauge	1899	Kristiania	Lærer ved Kra. off. blindeskole	1A
Sverre Asbjørn	Olsen	1898	Kristiania	Skræddersvend	3
Sverre Augen	Bøe	1899	Kristiania	Lakkersvend hos Mester, Maler	3
Sverre Bjerring	Larsen	1898	Kristiania	Vandverksarbeider	3
Sverre Christian	Hoel	1898	Kristiania	Konduktør v. Statsbanerne	2
Sverre Dorotheus	Finstad	1900	Kristiania	Malersvend Haandverksarb.	3
Sverre Emanuel	Lunde	1898	Kristiania	Bager	3
Sverre Erling	Olsen	1898	Kristiania	Lagerarbeider ved Christiania spigerverk	3
Sverre Georg	Hansen	1899	Kristiania	Bogbindersvend	3
Sverre Georg	Johannessen*	1898	Kristiania	Bygningsartikelkompagniet Lagerformand	2
Sverre Halfdan	Kaspersen	1898	Kristiania	Kjædelklinker	3
Sverre Henry	Syversen	1900	Kristiania	Sporveischonduktør Kommuns	2
Sverre Hille	Kolstad	1899	Kristiania (t)	<i>Ingen informasjon om faren</i>	4P
Sverre Hilmar	Hansen	1899	Kristiania	Kjørekarl ved Kulforretning	3
Sverre Jakob Martinius	Hansen	1899	Kristiania	Typograhp	3
Sverre Johan	Hansen*	1898	Kristiania	Murerarbejder	3
Sverre Johan	Olausen	1898	Kristiania	Kjørekarl i Kulforretning	3
Sverre Johan	Sørensen	1899	Kristiania	Arbeider, Schies Transportb.	3

Sverre Johan	Tveter	1898	Kristiania	Rørlæggerarbeider	3
Sverre Lars	Roas*	1899	Kristiania	Expeditør (A. L. Thune)	3
Sverre Ludvig	Gustafsen	1898	Kristiania	Smedmester	2
Sverre Marinius	Kristiansen	1899	Kristiania	<i>Hans mor: gift, Huslige sysler</i>	3
Sverre Marius	Knudsen	1898	Kristiania	Arbeider. Akers Værksted	3
Sverre Matheson	Halvorsen	1899	Kristiania	Garver	3
Sverre Nikolai	Lund	1900	Kristiania	<i>Han selv: Søn af nr 3 til opfostring, ingen opplysning om faren</i>	4I
Sverre Nikolai	Sigurdson	1898	Kristiania	Indredningsnekker	3
Sverre Normand	Evensen	1899	Kristiania	Mekaniker v/Kra. priv. sporveisselsk.	3
Sverre Olaf	Haagensen	1899	Kristiania	Skriftstøber i Morgenposten	3
Sverre Olaf	Pettersen	1899	Kristiania	Lagermand i colonialforretning	3
Sverre Olaf	Tobiassen	1900	Kristiania	Bødker	3
Sverre Oldbjørn	Johannesen	1900	Kristiania	Wognfører ved Cr. sporveis.s	3
Sverre Osvald	Christensen	1899	Kristiania	Pladarbeider	3
Sverre Osvald	Syversen	1899	Kristiania	Billedskjærer for egen regning	3
Sverre Petter	Pettersen*	1898	Kristiania	Skibskonstruktør (A. M. V.)	1A
Sverre Rudolf	Borg	1899	Kristiania	Arbeider paa Pellerins smørfabr.	3
Sverre Torleif	Tangen	1898	Kristiania	Chr. Kommunale Renholdsverk	3
Sverre Viktor	Nilsen	1899	Kristiania	Murer ledig	3
Sværrer	Halvorsen	1898	Kristiania	Møbelsnedkerforretning	2
Sværrer	Hansen	1898	Kristiania	Stenpukker	3
Sværrer	Ingvaldsen Bye	1899	Kristiania	<i>Ingen informasjon om faren</i>	4I
Sværrer	Kristoffersen	1898	Kristiania	Bryggeriarbeider	3
Sværrer	Nilsen	1898	Kristiania	Murerarbeider	3
Sværrer	Pedersen	1899	Christiania	Indredningsnedker	3
Sværrer Winther	Petersen	1899	Kristiania	Læderhandler	2
Theodor Sværrer	Fosberg	1898	Kristiania	Lagerarbeider v. Symaskinlager	3

Vedlegg 16: TRYGVE I 1900-TELLINGEN (KRISTIANIA 1898–1900)

Fornavn	Etternavn	Fødselsår	Fødested	Fars yrke	Sosial status
Alf Karsten Trygve	Ahlberg*	1899	Kristiania	Haandværker Snekers sven	3
Arthur Tryggve	Hjelm	1899	Kristiania	Murarbeider	3
Bernt Trygve	Berntzen	1898	Kristiania	Veiarbeider	3
Egil Trygve	Larsen	1898	Kristiania	Vagtmester v håndværkernes sparekasse	2
Einar Trygve	Grythe	1900	Kristiania	Staldmester v/Høyer Ellefsens Entreprenørforretning	2
Einar Trygve	Olsen	1900	Kristiania	Kjældermand ved Distelaten	3
Erik Trygve	Sørum*	1899	Kristiania	Fiskedager Skømager for egen Regn.	3
Erling Trygve Mangår	Pedersen	1898	Christiania	Kontorist v/ jernbanen	2
Ernst Rolf Trygve	Andersen	1900	Kristiania	Kjørekarl v. Norsk bycycklefabr.	3
Jacob Trygve	Jacobsen	1899	Kristiania	Malerarbeider	3
Johan Trygve	Damm	1898	Kristiania	Møbelsnedkersvend	3
Johan Trygve	Gotaas	1900	Kristiania	Fabrikerier (Korkfabrik). Disponent for Oliemølle & Sæbefbrk.	1Ø
Karl Trygve	Johannesen	1900	Kristiania	<i>Uekte sønn. Hans mor: ugift, Steller Huset for Faderen</i>	3
Karl Trygve	Johansen	1900	Kristiania	Murstensmurersvend	3
Karl Trygve	Karlsen	1898	Kristiania	Skomagersvend	3
Kristian Trygve	Olsen	1899	Kristiania	Gårdsarb. v. d. Norske Hestekosømf.b.	3
Olaf Trygve	Carlsen	1899	Kristiania	Afdelingsingeniør, arbeidsdepartementet	1E
Olav Trygve	Olsen	1899	Kristiania	Sømsmedarbeider	3
Olav Trygve Sverre	Mjaaland	1898	Kristiania	Agentur i Livs. Ulykke og Brandforsikring	2
Trygve	Andersen	1899	Kristiania	Jernbanekontorist	2
Trygve	Andersen	1900	Kristiania	Arbeider kjørekar, Visergutkontor	3
Trygve	Andersen	1899	Kristiania	Brødkjører	3
Trygve	Andersen	1899	Kristiania	Murersvend	3
Trygve	Andersen	1899	Kristiania	Tapetserersvend	3
Trygve	Andresen	1898	Kristiania	Skibsreder	1Ø
Trygve	Andresen	1899	Kristiania	<i>Hans mor: Manden sementstøber, bosat i Kristiania</i>	3
Trygve	Andresen	1899	Kristiania	Telefonarbeider	3
Trygve	Andresen*	1898	Kristiania	Stadsvognmand	3
Trygve	Berger	1898	Kristiania	Margarinarbeider	3
Trygve	Bjerke	1898	Kristiania	Skræddersvend	3

Trygve	Bjørndal	1900	Kristiania	Malerarbeider hos Mester	3
Trygve	Bugge	1900	Kristiania	Maskinarbeider Mek. v.	3
Trygve	Christoffersen	1898	Kristiania	Dagarbeider murerarb. ?	3
Trygve	Dahl	1899	Kristiania	Skibsfører	2
Trygve	Dahl	1900	Kristiania	<i>Hans mor: Forsørges af manden</i>	4P
Trygve	Danielsen*	1900	Kristiania	Contorist. Ved Politiets expeditionscontor.	1E
Trygve	Engebretsen	1898	Kristiania	Fortiden intet - arbeide For Kr.ania vandværk	3
Trygve	Engh	1899	Kristiania	Barberforretning	2
Trygve	Eriksen	1899	Kristiania	Arbeider ved kanalanlæg	3
Trygve	Eriksen	1898	Kristiania	Fabriksarbeider	3
Trygve	Eriksen	1900	Xania	Fyrbøder og Acetylngasarbeider	3
Trygve	Eriksen	1900	Kristiania	Skinnerenser ved den kommunale Sporvei	3
Trygve	Eriksen	1898	Kristiania	Smedsvend	3
Trygve	Fjeld	1900	Christiania	Garversvend Garvermester Lauten	3
Trygve	Fjeld	1899	Kristiania	<i>Hans mor: gift, Colonialforretning</i>	3
Trygve	Gaustad	1898	Kristiania	Kontormand ved mek. Verksted	2
Trygve	Grønholdt	1899	Kristiania	Tobaksarbeider, "Langård"	3
Trygve	Gulbrandsen	1899	Kristiania	Snedkersvend hos privat mester	3
Trygve	Gundersen Fjeld	1898	Kristiania	Arbejdsvognmand	3
Trygve	Gundersen*	1899	Kristiania	<i>Hans mor: enke, Understøttes af fattigvæsenet</i>	3
Trygve	Gustavsen	1900	Kristiania	Brødkjører	3
Trygve	Gythfeldt	1898	Christiania	Tandlæge	1A
Trygve	Hansen	1898	Kristiania	<i>Hans mor: enke, Sypige har fattigunderstøttelse</i>	3
Trygve	Heim	1899	Kristiania	Bogholder hos Ringnes	2
Trygve	Henie	1900	Kristiania	Guldsmesvend	3
Trygve	Henriksen	1899	Kristiania	Jordarbeider	3
Trygve	Hoel	1898	Kristiania	Dagarbeider murerarb. P.t. arbeidsledig. Sidst ansat hos murmester Evang	3
Trygve	Høgberg	1900	Kristiania	Handelsgartner	2
Trygve	Jerpseth	1900	Kristiania	Skræddersvend	3
Trygve	Johannesen	1899	Kristiania	<i>Han selv: pleiesønn, Privat utsat</i>	3
Trygve	Johannesen	1898	Kristiania	<i>Han selv: Udsat af Fattigvæsenet</i>	3
Trygve	Johannessen	1899	Kristiania	Spikerklypper	3
Trygve	Johansen	1898	Kristiania	Arb.Vognmand	3

Trygve	Johansen	1900	Kristiania	Arbeidsvognmand	3
Trygve	Johansen	1898	Kristiania	Fabrikarbeider ved Seildugsfabr. ?	3
Trygve	Johansen	1898	Kristiania	Fiskehandler	3
Trygve	Johansen	1898	Kristiania	Hus-tømmermand	3
Trygve	Johansen	1898	Kristiania	Smed. Haandv	3
Trygve	Jordbakke	1900	Kristiania	Sergent & elektrisk montør	3
Trygve	Karlsen	1898	Kristiania	Arb. ved Høvleri	3
Trygve	Karlsen	1899	Kr. ania	Murstensmurer	3
Trygve	Kjos	1898	Kristiania	Bruskjører	3
Trygve	Kristiansen	1898	Kristiania	Skomager mester	2
Trygve	Kristiansen	1898	Kristiania	Mekanisk Arbeider	3
Trygve	Kristoffersen	1900	Kristiania	Arbeidsledig. Dagarbeider Myrens Mek. v.	3
Trygve	Larsen	1898	Kristiania	Malermester, bygningsm.	2
Trygve	Larsen	1899	Kristiania	Bagersvend	3
Trygve	Larsen	1899	Kristiania	Bryggeriarbeider	3
Trygve	Lauritsen	1899	Kristiania	<i>Han selv: Pleiebarn udsat af Fattigv.</i>	3
Trygve	Lie	1899	Kristiania	Beslagsmed Kværner Brug	3
Trygve	Lind	1899	Kristiania	Kommandersersjant og Kontorist ved Veidirektørkontoret	1M
Trygve	Linderud	1900	Christiania	Pladearbeider	3
Trygve	Løw	1898	Kristiania	Gjærkjører	3
Trygve	Mathisen	1900	Kristiania	Tjener ved Tivoli Cirkus	3
Trygve	Michelsen	1898	Kristiania	Journalist	2
Trygve	Mjerskaug	1898	Kristiania	Vagtmester i Livsforsikringsselskabet Gjensidige	2
Trygve	Nilsen	1900	Kristiania	Dagarbeider v/Bygværk	3
Trygve	Nilsson	1899	Kristiania	Sømsmed	3
Trygve	Næshagen	1899	Kristiania	Spigerværksarbeider	3
Trygve	Olafssøn Klingenberg	1900	Kristiania	Premierløytnant v. Garden	1M
Trygve	Olsen	1899	Kristiania	Fv. Bryggearbeider	3
Trygve	Olsen	1899	Kristiania	Lagermand Kolonial	3
Trygve	Olsen	1900	Kristiania	Malersvend hos Malermester	3
Trygve	Olsen	1899	Kristiania	Skræddersvend	3
Trygve	Olsen*	1898	Krania	Arbeide ved Bageri@Blegeri	3
Trygve	Opsahl	1900	Kristiania	Handelsreisende	3

Trygve	Paulsen	1899	Kristiania	<i>Hans mor: Husmor i sit hjem</i>	4P
Trygve	Pettersen	1898	Kristiania	Fyrstikarbeider	3
Trygve	Solem	1898	Kristiania	Politibetjent	2
Trygve	Stolpestad	1898	Kristiania	Politikonstabel	2
Trygve	Strøm	1898	Kristiania	Veiarbeider	3
Trygve	Strønstad	1899	Kristiania	Snedkersvend. Elektrisk bureau	3
Trygve	Sørensen	1899	Kristiania	<i>Han er selv pleiesønn, ingen informasjon om far eller mor</i>	4I
Trygve	Thommassen	1898	Kristiania	Jordarbeider	3
Trygve	Tomte	1898	Kristiania	Symaskinagent	2
Trygve	Trømborg	1898	Kristiania	Opsynsmand Arbeidsanst.	1E
Trygve	Wattum	1900	Kristiania	Snedkermester	2
Trygve	Witzøe	1898	Kristiania	Aviskontorist	3
Trygve	Woxen	1899	Kristiania	Seilmagersvend	3
Trygve Aleksander	Amundsen	1898	Kristiania	Skomager-svend	3
Trygve Asbjørn	Hansen	1898	Kristiania	Spikerarbeider	3
Trygve Bjørge	Ulriksen	1900	Kristiania	Smedarbeider	3
Trygve Daniel	Svartnæs	1898	Kristiania	Malersvend h. haandværksmester	3
Trygve Eilert	Nilsen	1898	Christiania	<i>Ingen informasjon om faren</i>	4I
Trygve Einar	Johnsen	1899	Kristiania	Bryggearbeider	3
Trygve Eiof	Trøen	1898	Kristiania	Brandformand	2
Trygve Emanuel	Svendsen	1898	Kristiania	Arbejder ved kultomt privat Losseab. ?	3
Trygve Ferdinand	Medal	1899	Kristiania	Typograf	3
Trygve Hilmar	Olsen	1899	Kristiania	Tomtearbeider	3
Trygve Hjalmar	Jacobsen	1900	Kristiania	Kjørekarl v/ guldlisterfabr.	3
Trygve Ingvar	Amundsen	1898	Kristiania	Formand ved jernbanens stenbrud	2
Trygve Johan	Syversen	1899	Kristiania	Metaldreier (Mek. v.)	3
Trygve Johannes	Hanssen	1898	Kristiania	Sekretær i Indredepartementets Udenrigsavdeling Handelslærer	1E
Trygve Johannes	Olsen	1899	Kristiania	Lærer ved Oslo folkeskole	1A
Trygve Johannes	Rud	1898	Kristiania	Folkeskolelærer og jordbruger forpagter	1A
Trygve Johannes	Smith	1900	Kristiania	Reallærer v. den høiere skole, redaktør af "Dyrenes ven."	1A
Trygve Leonard	Arnesen	1898	Kristiania	Snedkerarbeider Bygningsn.	3
Trygve Magnus	Hexeberg	1898	Kristiania	Handelsbestyrer	2
Trygve Marinius	Johansen	1899	Kristiania	Kjørekarl, "Vulkan"	3

Trygve Martin	Nilsen	1900	Kristiania	Gartnermedhjælper	3
Trygve Norberg	Henriksen	1899	Kristiania	Jernbanekontorist	2
Trygve Olaf	Gomsrud*	1898	Kristiania	Sergeant, leiet toldops.mand	3
Trygve Olaf	Gulru??	1899	Kristiania	<i>Ingen informasjon om faren</i>	41
Trygve Ole	Ruud	1898	Kristiania	Handelsfuldmægtig K. Graahs?? Spinderi og Væveri	1Ø
Trygve Peter Magnus	Lund	1898	Kristiania	Bogholder i Søforsikringsselskab	2
Trygve Reidar	Wold	1899	Christiania	Malersvend hos en Mester	3
Trygve Reidar Johannes	Hansen	1898	Kristiania	Skibsfører	2
Trygve Schottner	Hanssen	1900	Kristiania	Reiseeffektfabrikant	3
Trygve Signor	Tollefsen*	1900	Kristiania	Filer	3
Trygve Stener	Larsen	1898	Kristiania	Skræddermester	2
Trygve Torbjørn	Fredriksen	1899	Kristiania	Murer & gaardbruger S	2
Trygve Tvester	Nilsen	1898	Kristiania	Vognfører ved Chr. Elekt. sporvei	3
Trygve Widarbjarne	Winger	1898	Kristiania	Arb. paa Seildugsfabr.	3
Trygve??	Larsen	1898	Kristiania	Skibstømmermand	3
Trygved	Bjertnes	1900	Kristiania	Skrædder	3

Vedlegg 17: *BORGHILD* I 1900-TELLINGEN (RINGSAKER)

Fornavn	Etternavn	Fødselsår	Fødested	Fars yrke	Sosial status
Aagot Borghild	Ulven	1892	Ringsaker Hed	Gaardbruger selveier og Fattigforstander	2
Borghild	Antonsdatter	1892	Ringsaker Hed	<i>Hun er selv Bortleiet af moderen</i>	3
Borghild	Arnesdatter	1891	Ringsaker Hed	Gaardbruger S	2
Borghild	Baardseth	1890	Ringsaker Hed	Gaardbruger, Selveier	2
Borghild	Berntsen	1895	Ringsaker Hed	Torvfabrikarbeider og tjærebrænder. Husmand	3
Borghild	Bjerke	1893	Ringsaker Hed	Bogholder ved Strommen Brug	2
Borghild	By	1891	Ringsaker Hed	Skrædder for eg. Regning. Gaardbruger S	2
Borghild	Dæhli	1881	Ringsaker Hed	Gaardbruger S	2
Borghild	Evensdatter	1883	Ringsaker Hed	Gaardbruger S	2
Borghild	Fredriksen	1894	Ringsaker Hed	<i>Mormoren: Dagarbeiderske gaardsarbeide (Inderst)</i>	3
Borghild	Garmo	1870	Ringsaker Hed	<i>Hennes mann: Bestyrer af landhandel</i>	1Ø
Borghild	Gudbrandsdatter	1897	Ringsaker Hed	Inderst. Arbeider ved trævarefabrik	3
Borghild	Halvorsen	1887	Ringsaker Hed	Lenemand og gaardbruger	1E
Borghild	Hansdatter	1894	Ringsaker	Snedker ved cellulosefabrik, husm	3
Borghild	Haugom	1895	Ringsaker Hed	Landhandler og baker	1Ø
Borghild	Ingvaldsdatter	1898	Ringsaker Hed	Husmand m J	3
Borghild	Jahren	1892	Ringsaker Hed	Gaardbruger og Selveier. Kontraktør ved Veiarbeider	2
Borghild	Johanesdatter	1890	Ringsaker Hed	Husm. m J, jordbrugende arbeidshusmd	3
Borghild	Johannesdatter	1898	Ringsaker Hed	Gaardbruger. Selv. Det meste af tiden arbeider han med ekstraarbeide langs jernbanelinjen	3
Borghild	Johansen	1893	Ringsaker Hed	Skrædder for egen Regning. Huseier	3
Borghild	Jonasdatter	1900	Ringsaker Hed	Skogs- og gaardsarbeider, Inderst	3
Borghild	Karlsdatter	1887	Ringsaker Hed	Folkeskolelærer	1A
Borghild	Karstensdatter	1899	Ringsaker Hed	<i>Hennes mor. Ugift, Hos Forældrene paa Føderaadet med sine 3 Børn</i>	3
Borghild	Knudsdatter	1894	Ringsaker Hed	Selveier, jordarbeide, tømmerhuging	2
Borghild	Kristensen	1894	Ringsaker Hedemarken	Jordbruger S & Slagter	2
Borghild	Kristiansdatter	1894	Ringsaker Hed	Gårdbruger og forpagter	3
Borghild	Kristiansdatter	1895	Ringsaker Hed	Møller ved Kornmølle	3
Borghild	Ludvigsdatter	1896	Ringsaker Hed	Husmand m J med arbeidspligt paa gaarden	3
Borghild	Ludvigsdatter	1899	Ringsaker	Skomager	3

Borghild	Olsdatter	1885	Ringsaker Hed	<i>Hun er selv oppført som: kreaturstel</i>	3
Borghild	Olsen	1892	Ringsaker Hed	Inderst og dagarbeider, gaardsarbeide	3
Borghild	Opsal	1883	Ringsaker Hed	<i>Hun er selv oppført som: Guvernante</i>	3
Borghild	Sigvartsdatter	1890	Ringsaker Hed	<i>Hun er selv Bortleiet af moderen</i>	3
Borghild	Simensdatter	1895	Ringsaker Hed	Husmand m J, med delvis arbeidspligt. Ellers driver han med muring (graasten) (mester)	3
Borghild	Simensdatter	1898	Ringsaker Hed	Husmand, jordbrugende	3
Borghild	Stordal	1897	Ringsaker Hed	Gaardbruger og selveier	2
Borghild	Størvold	1892	Ringsaker Hed	Folkeskolelærer og kirkesanger	1A
Borghild	Tomasdatter	1895	Ringsaker Hed	Dagarbeider. (Gaardsgut Hotel L.hmr.)	3
Borghild O.	Grønvold	1898	Ringsaker Hed	Møller i andenmands Tjeneste og pladsbruger	3
Borghild O.	Syljbergssven	1895	Ringsaker Hed	Dagarbeider v/ Jord og Stengraving m v.	3

Vedlegg 18: *DAGNY* I 1900-TELLINGEN (RINGSAKER)

Fornavn	Etternavn	Fødselsår	Fødested	Fars yrke	Sosial status
Dagny	Dæhli	1893	Ringsaker Hed	Gaardbruger S	2
Dagny	Haakansdatter	1895	Ringsaker Hed	Gaardebruger og forpagter	3
Dagny	Kristiansdatter	1893	Ringsaker Hed	Husmand m J, arb. ved jordbruget	3
Dagny	Oftedal	1893	Ringsaker Hed	Opsynsmand ved privat veianlæg	1E
Dagny	Olsdatter	1893	Ringsaker Hed	Gaardbruger S	2
Dagny	Olsdatter	1900	Ringsaker Hed	Gaardbruger S	2
Dagny	Olsdatter	1898	Ringsaker Hed	Gaardbruger	3

Vedlegg 19: *GUDRUN* I 1900-TELLINGEN (RINGSAKER)

Fornavn	Etternavn	Fødselsår	Fødested	Fars yrke	Sosial status
Agnes Gudrun	Hersoug	1900	Ringsaker Hed	Sysselsat ved faderens gårdsbrug, bestefaren er Gårdbruger selveier	2
Gudrun	Akselsdatter	1894	Veldre Hed	Bager	3
Gudrun	Gudbrandsdatter	1897	Ringsaker Hed	Husmand m J, og skomagerm.	3
Gudrun	Halvorsdatter	1898	Ringsaker Hed	Husmand m J	3
Gudrun	Knudsdatter	1896	Ringsaker	Snedker egen regn	3
Gudrun	Kristiansdatter	1896	Ringsaker Hed	<i>Hennes mor: ugift, Husgjerning</i>	3
Gudrun	Kristiansdatter	1898	Ringsaker Hed	Husmand m J	3
Gudrun	Matiasdatter	1886	Ringsaker Hed	Bruger af husmandsplads jordarbeider	3
Gudrun	Narud	1895	Ringsaker Hed	Dagarbeider, redskabssnedker f.e.r.	3
Gudrun	Størvold	1889	Ringsaker Hed	Folkeskolelærer og kirkesanger	1A
Gudrunn	Foss	1897	Ringsaker Hed	Meieribestyrer (aktiemeieri)	2

Vedlegg 20: HJALMAR I 1900-TELLINGEN (RINGSAKER)

Fornavn	Etternavn	Fødselsår	Fødested	Fars yrke	Sosial status
Gustav Hjalmar	Gulbrandsen	1896	Ringsaker Hed	Jern-Baneformand	2
Hjalmar	Jakobsen	1895	Ringsaker Hed	Gjørtler f.e.r., underst. af R. fatgv	3
Hjalmar	Johannesen	1881	Ringsaker Hed	Snedkermester, husmand	2
Hjalmar	Larssen	1899	Ringsaker Hed	Husmand m J, arb. ved jordbruget	3
Hjalmar	Matiassen	1898	Ringsaker Hed	Husmand m J, med delvis arbeidspligt. Ellers forskjelligt arbeide, mest jordbrugsarbeide	3
Hjalmar	Olsen	1891	Ringsaker Hed	Jordbrugende Arbeidshusmand m J	3
Hjalmar	Saugstad	1893	Ringsaker Hed	Gårdbruger, selveier	2
Hjalmar Edvind	Augustsen	1895	Ringsaker Hed	Gårdbruger (selveier), murer for egen regning	2
Hjalmar Herman	Nilsen	1894	Veldre Hed	Jernbanearbeider	3

Vedlegg 21: *RAGNVALD* I 1900-TELLINGEN (RINGSAKER)

Fornavn	Etternavn	Fødselsår	Fødested	Fars yrke	Sosial status
Ragnvald	Larssen	1900	Ringsaker Hed	Husmand med jord	3
Ragnvald	Mikkelsen	1887	Ringsaker Hed	Husmand m J, tømmerhugger, o.a. om vinteren	3
Ragnvald	Nyhus	1894	Ringsaker Hed	Folkeskolelærer	1A

Vedlegg 22: *SVERRE* I 1900-TELLINGEN (RINGSAKER)

Fornavn	Etternavn	Fødselsår	Fødested	Fars yrke	Sosial status
Sverre	Engebretsen	1899	Ringsaker Hed	Gaardbruger, jernbanearbeider	3
Sverre	Johannessen	1896	Ringsaker Hed	Gårdbruger og selveier	2
Sverre	Lunde	1893	Ringsaker Hed	Brugseier (Træforædling. Sagbrug og Høvleri)	1Ø
Sverre	Taraldsrud	1898	Ringsaker	Maler og agentur	3
Sverre O.	Syljuberget	1899	Ringsaker Hed	Gaardbruger S	2

Vedlegg 23: TRYGVE I 1900-TELLINGEN (RINGSAKER)

Fornavn	Etternavn	Fødselsår	Fødested	Fars yrke	Sosial status
Jon Trygve	Rud	1884	Ringsaker Hed	Folkeskolelærer	1A
Tryggve	Johannessen	1900	Ringsaker Hed	Husmand m J, arbeid. ved jordbruget	3
Trygve	Andreassen	1899	Ringsaker Hed	GraastensMurer for egen regning. Bruger af forpagtet jord Afg i Arb	3
Trygve	Antonsen	1898	Ringsaker Hed	Søn. Gaardsarbeide, bestefaren: Gaardbruger S	2
Trygve	Baardseth	1884	Ringsaker Hed	Gaardbruger, Selveier	2
Trygve	Gudbrandsen	1896	Ringsaker Hed	Gaardbruger S	2
Trygve	Gudbrandsen	1898	Ringsaker Hed	Inderst. Arbeider ved sagbrug	3
Trygve	Hovelsrud	1894	Ringsaker Hed	Folkeskolelærer og Gaardbruger	1A
Trygve	Johannessen Ingberg	1883	Ringsaker	<i>Han er selv Postbetjent</i>	3
Trygve	Johansen	1897	Ringsaker Hed	Gaardbruger S og snekker	2
Trygve	Johansen	1900	Ringsaker Hed	Gaardbruger, selveier og jernbanearbeider	2
Trygve	Kristiansen	1894	Ringsaker Hed	Gaardbruger S og sageier	2
Trygve	Larssen	1887	Ringsaker	Gaardbruger S	2
Trygve	Mattiassen	1898	Ringsaker Hed	Husmand m J Jordbrugsarbeide	3
Trygvi	Martinussen	1897	Ringsaker Hed	Skomager for egen regning Forpagter af lidt jord	3